

為替ライフ

パソコン操作ガイド

1	<u>システムのダウンロード</u>	P2	7	<u>注文</u>	P28
2	<u>システムへのログイン</u>	P4	7-1	単一	P28
3	<u>メイン画面</u>	P6	7-2	OCO	P35
4	<u>設定</u>	P7	7-3	IFDONE	P36
4-2	決済方式設定	P7	7-4	IFOCO	P37
4-1	注文設定	P8	7-5	ストリーミング	P38
4-3	My通貨設定	P10	8	<u>チャート</u>	P39
4-4	ターゲットメール設定	P10	8-1	チャートの追加	P39
4-5	通知メール設定・メール変更	P11	8-2	チャートの追加(テンプレート指定)	P40
4-6	パスワード変更	P12	8-3	テンプレートの管理	P41
4-7	各種設定の初期化	P12	8-4	チャート画面の詳細説明	P42
5	<u>表示</u>	P13	8-5	チャート画面からの注文	P49
5-1	フォントサイズ	P13	9	<u>入出金</u>	P50
5-2	ツールチップ	P13	9-1	入金通知(クイック入金)	P50
5-3	マグネット	P13	9-2	出金依頼・取消	P52
6	<u>情報</u>	P14	9-3	振替出金依頼・取消	P53
6-1	レートパネル	P14	9-4	振込先口座情報	P53
6-2	レート一覧	P15	10	<u>履歴・報告書</u>	P54
6-3	注文一覧	P17	10-1	履歴の検索...	P54
6-4	ポジション一覧	P19	10-2	報告書のダウンロード	P61
6-5	通貨別ポジションサマリ	P23			
6-6	証拠金状況照会	P24			
6-7	運用カレンダー	P25			
6-8	取引条件一覧	P26			
6-9	システムアラート	P26			
6-10	個人情報照会	P27			
6-11	ニュース	P27			

1. システムのダウンロード

為替ライフ取引システムはWindows上で稼働するリッチクライアント版の取引システムです。また、Oracle Java Version 7 Update 6以上がインストールされている必要があります。

1 JAVAのインストールと為替ライフ取引システムのダウンロード

為替ライフホームページ(https://www.kawaselife.com/)のダウンロードページから、JAVA及び為替ライフ取引システムのダウンロードを行います。

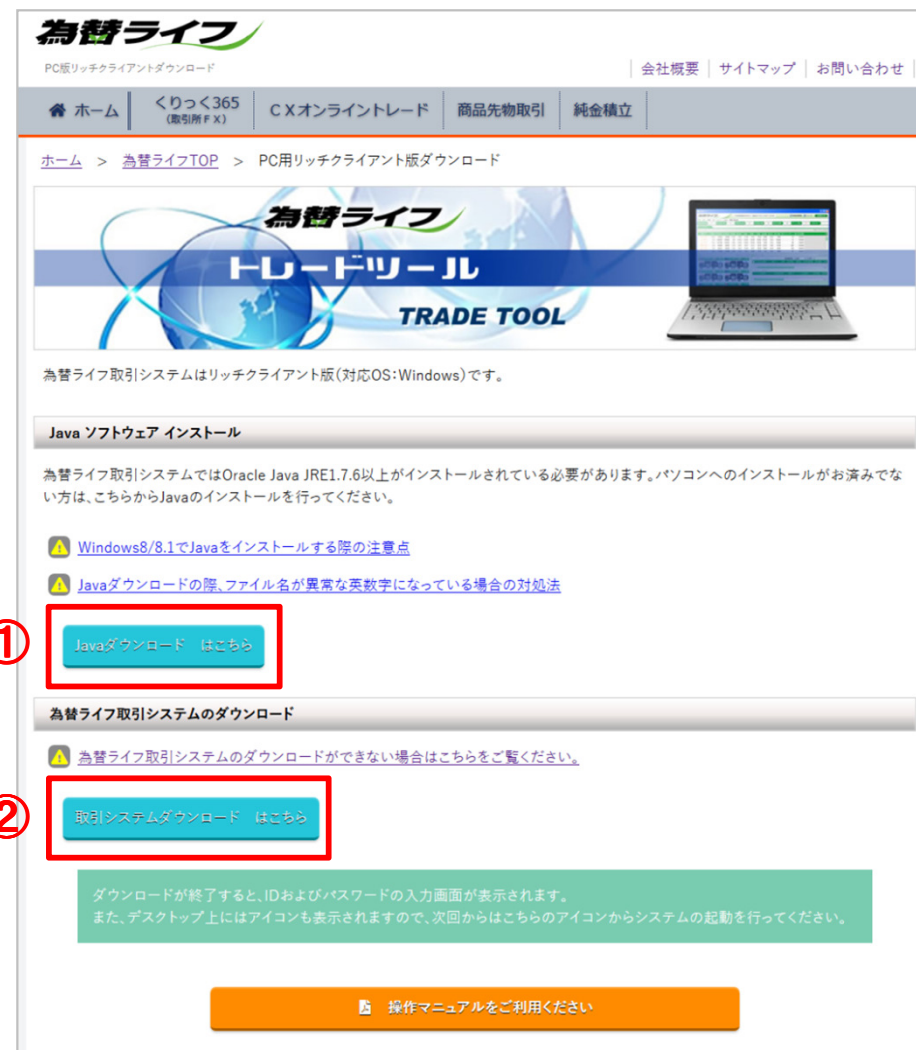

- ① “Javaダウンロードはこちら”をクリックし、Javaのダウンロードおよびインストールを行います。
- ② Javaのインストール後、為替ライフ取引システムのダウンロードを行います。

参考 : ①Javaダウンロード

※Javaダウンロードおよびインストールは、他のアプリケーションを終了させてから行ってください。

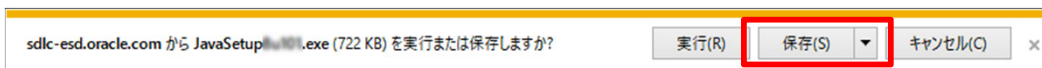

※画像は Internet Explorer (Windows 10) の操作画面となります。

シングルサインオンについて

「くりっく365」及び「くりっく株365」両方の取引口座をお持ちの方は、ログインIDとパスワードが共通となるため、1度のログインで両方の機能が使用可能(切替が必要)となります。

	くりっく365	くりっく株365
口座番号	別番号	別番号
ログインID	共通	
パスワード	共通	
ログイン失敗回数	3回	

パスワードの変更及び有効期限

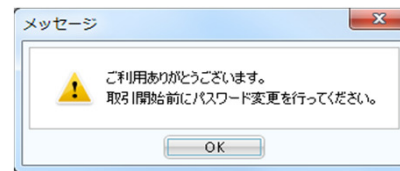

初回ログイン時及びパスワードの有効期限が過ぎた場合にはパスワードの変更が必要となります。パスワードの有効期限は1年となり、前回のパスワードは使用できません。パスワードは8文字以上、13文字以下の半角英数字での設定となります。

取引説明書等の確認及び同意について

取引説明書の変更時には、取引説明書の確認・同意が必要となります。[後で確認する]ボタンを選択をした場合、注文に関する操作が制限されますのでご注意ください。

なお、変更時以外にも、年に一度、取引説明書の確認・同意をいただいております。

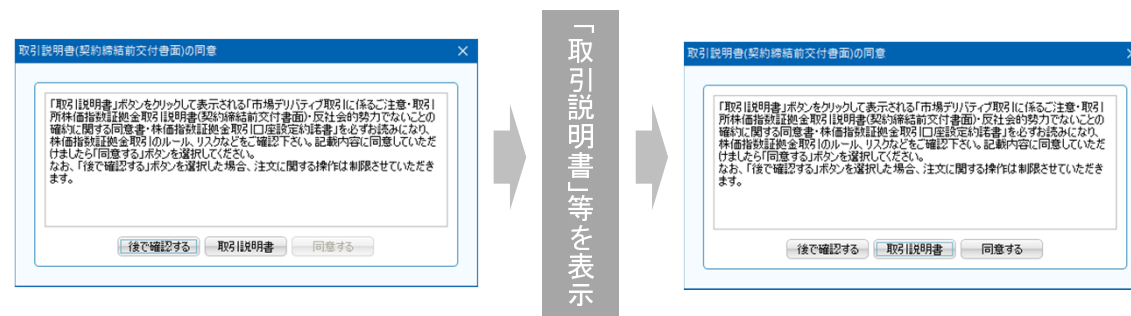

パスワードの変更及び有効期限

弊社では、お客様に一年に一回「市場デリバティブ取引に係るご注意」、「取引所為替証拠金取引説明書」、「反社会的勢力でないことの確約に関する同意について」を交付し確認を行って頂いております。「取引説明書」ボタンをクリックしていただきますと、「市場デリバティブ取引に係るご注意」、「取引所為替証拠金取引説明書(契約締結前交付書面)」、「反社会的勢力でないことの確約に関する同意書」、「為替証拠金取引口座設定約諾書」が表示されますので内容をご確認下さい。ご確認後、内容にご同意いただける場合は[取引説明書]ボタンの横にあります[同意する]ボタンをクリックして下さい。[後で確認する]ボタンを選択をした場合、注文に関する操作が制限されますのでご注意ください。

基本操作



別ウィンドウ化ボタン

各パネルを独立した新規ウィンドウとして起動します。メイン画面の領域外でも表示できるようになります。

新規ウィンドウ

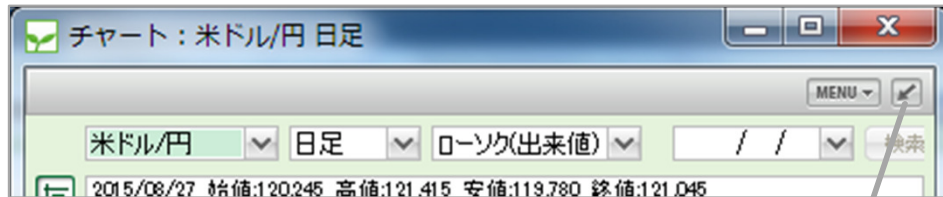

パネル表示に戻る。

最小化ボタン

ウィンドウをメイン画面の領域内で最小化させます。

最大化ボタン

ウィンドウをメイン画面の領域内で最大化させます。

閉じるボタン

3. メイン画面

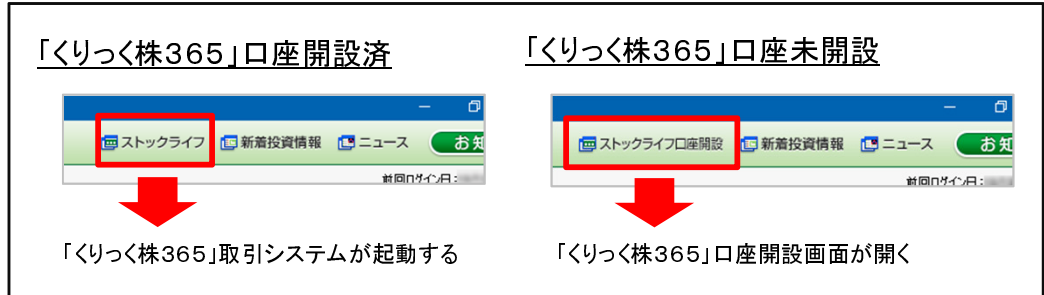
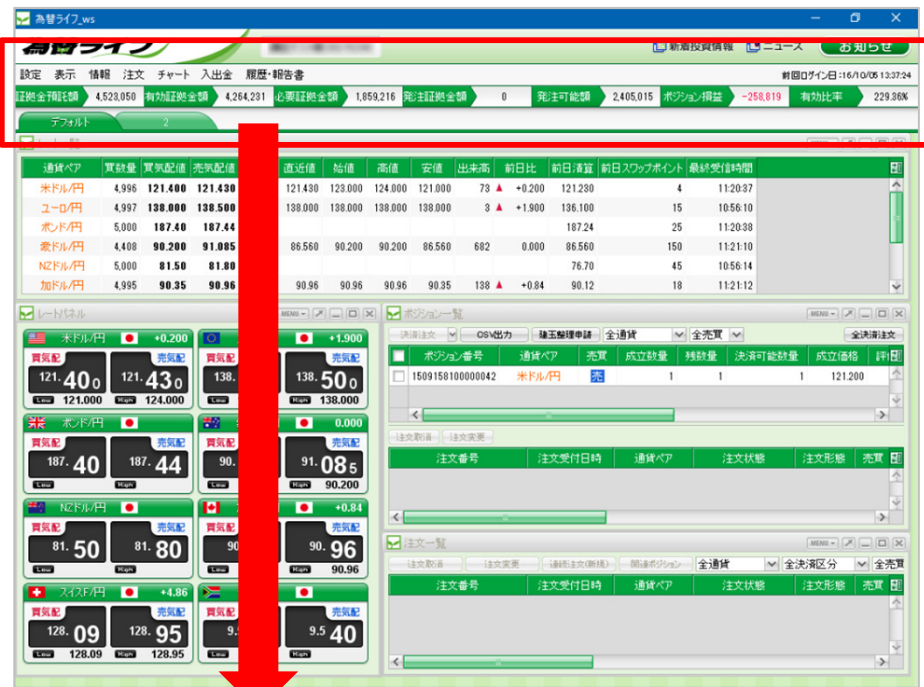

お知らせ
 「取引所からのお知らせ」、「弊社からのお知らせ」、「お客様個人へのお知らせ」が表示されます。新着のお知らせがある時には“！”マークが点滅します。

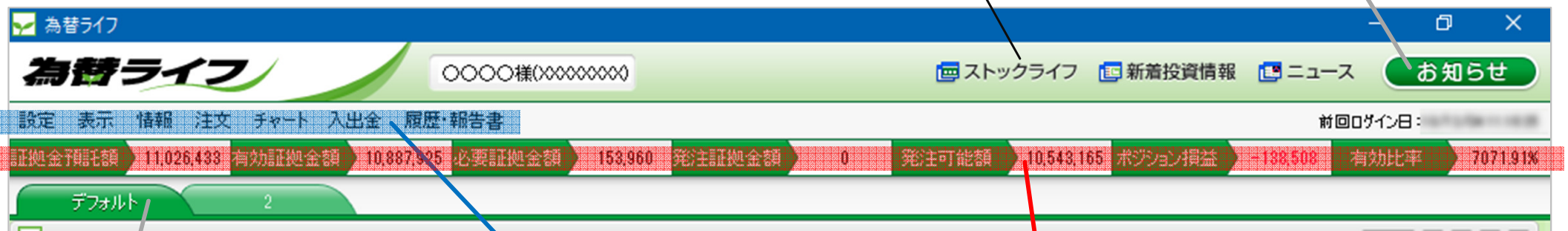

タブ
 設定しているタブが表示されます。最大8タブまで追加することができ、タブ毎にカスタマイズが可能。右クリックからタブ名の変更及びタブの削除が行えます。

メニュー
 取引システムの設定、表示、情報、注文、チャート、入出金、履歴・報告書の各メニューが表示されます。

口座情報
 お客様の証拠金預託額、有効証拠金額、必要証拠金額、発注証拠金額、発注可能額、ポジション損益、有効比率がリアルタイムで表示されます。

「設定」メニュー

注文設定	4-1
決済方式設定	4-2
My通貨設定	4-3
ターゲットメール設定	4-4
通知メール設定・メール変更	4-5
パスワード変更	4-6
各種設定の初期化	4-7

4-1

注文設定

(次ページに掲載)

4-2

決済方式設定

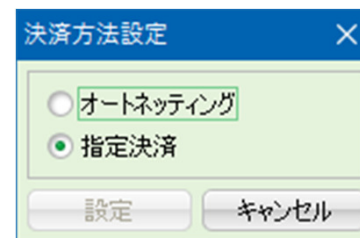

「オートネットイング」と「指定決済」から選択できます。初期設定は「指定決済」となります。

- 「オートネットイング」とは、複数の建玉を保有している状態で反対売買注文が約定すると、古い建玉から自動的に決済される決済方法で、決済する建玉を指定する必要がありません。
- 「指定決済」とは、複数の建玉を保有している状態で、決済する建玉を指定選択して、注文を行う方法です。



Point

- 受付中の注文が存在する場合は、決済方法の切り替えはできません。
- 両建状態のポジションが存在する場合は、「オートネットイング」への切り替えはできません。

4-1 注文設定

1 基本注文設定

有効期限: GTC
 注文ダイアログ: 残さない
 注文ダイアログ(ストリーミング): 残さない
 確認画面: 表示する
 確認画面(ストリーミング): 表示しない

2 レート表からの注文方法

通常注文
 ストリーミング注文
 ワンクリック注文

通貨ペア毎の各種初期値

通貨ペア	基準数量	トレール	価格(指値)	価格(逆指値)	スリッページ
米ドル/円	1		500	500	50
ユーロ/円	1		500	500	50
ポンド/円	1		50	50	5
豪ドル/円	1		500	500	50
スイスF/円	1		50	50	5
加ドル/円	1		50	50	5
NZドル/円	1		50	50	5
ランド/円	1		50	50	5
トルコリラ/円	1		50	50	5
Nクローネ/円	1		50	50	5
香港ドル/円	1		50	50	5
Sクローナ/円	1		50	50	5
メキシコペソ/円	1		50	50	5
Pズロチ/円	1		50	50	5
人民元/円	1		50	50	5

3 一括変更

基準数量: 1
 価格(指値):
 価格(逆指値):
 スリッページ:

1 基本注文設定

注文画面の各設定項目の初期値が設定できます。

- 有効期限**
- 当日 : 当日営業日のみ有効となります。
 - 今週末 : 注文時に属する週内一杯の有効となります。
 - GTC : 注文の有効期限が無期限となります。
- 注文ダイアログ**
- 残さない : 発注後は注文画面を閉じます。
 - 残す : 発注後も発注した注文画面を残します。
- 注文ダイアログ (ストリーミング)**
- 残さない : ストリーミング注文時に発注後は注文画面を閉じます。
 - 残す : ストリーミング注文時に発注後も発注した注文画面を残します。
- 確認画面**
- 表示する : 注文内容の確認画面を表示させます。
 - 表示しない : 注文内容の確認画面を表示させずに発注しますので、誤発注に対する注意が必要です。
- 確認画面 (ストリーミング)**
- 表示する : ストリーミング注文時に注文内容の確認画面を表示させます。
 - 表示しない : ストリーミング注文時に注文内容の確認画面を表示させずに発注しますので、誤発注に対する注意が必要です。

2 レート表からの注文方法

レート一覧及びレートパネルからの注文方法を設定します。

通常注文	“売り”もしくは“買い”の気配値をクリックすると通常(単一)の画面が表示されます。
ストリーミング注文	“売り”もしくは“買い”の気配値をクリックするとストリーミング注文の画面が表示されます。
ワンクリック注文	“売り”もしくは“買い”の気配値をクリックすると「3. 通貨ペア毎の各種初期値」で設定されている通りの注文枚数で、“売気配値”をクリックすると買い注文、“買気配値”をクリックすると売り注文が発注されます。 注意)クリックのみで発注されますのでご注意ください。

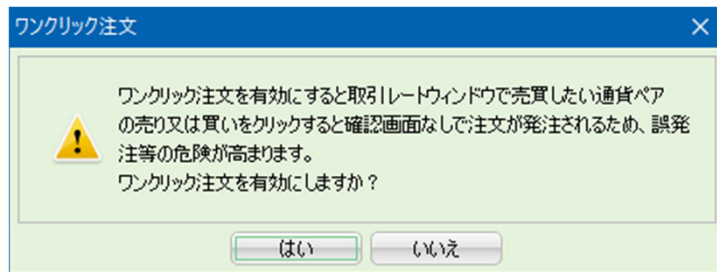

- 誤発注防止のため、ワンクリック注文を有効にすると、レートパネル等に警告表示が現れます。



3 通貨ペア毎の各種初期値

注文画面の各設定項目の初期値が設定できます。設定項目は注文枚数、トレール値、指値価格、逆指値価格、スリッページ。「一括変更」を使用することで全商品一括で変更できます。

基準数量	発注時の注文枚数の初期設定を行います。初期設定は1となります。
トレール	注文画面での、「トレール」欄の初期値を設定します。
価格(指値)	発注時の指値の初期値を設定できます。“50”の場合は発注時の気配値から50ポイント有利な方向へ離れた値段となります。初期設定は通貨ペアにより異なります。
価格(逆指値)	発注時の逆指値の初期値を設定できます。“50”の場合は発注時の気配値から50ポイント不利な方向へと離れた値段となります。初期設定は通貨ペアにより異なります。
スリッページ	ストリーミング注文時のスリッページ許容範囲を設定します。“5”の場合は、発注時の気配値から5ポイントまで許容し、約定させます。初期設定は通貨ペアにより異なります。

4-3 My通貨設定

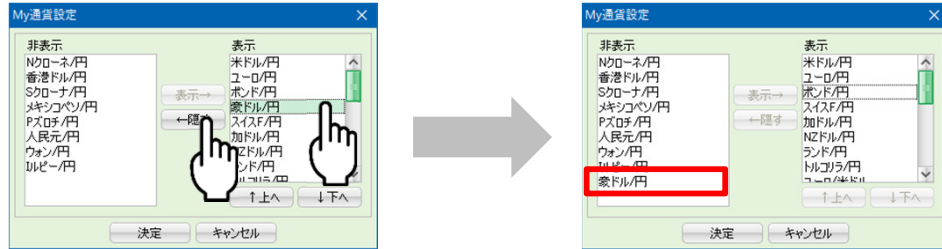

注文画面、チャート画面での表示通貨ペアを設定することができます。(レート一覧、レートパネルはそれぞれの画面での設定となります。)

表示を隠す場合は、表示の一覧から該当する通貨ペアを選択し、中央の[隠す]ボタンをクリックしてください。また、再表示させる場合は、非表示の一覧から該当する通貨ペアを選択し、中央の[表示]ボタンをクリックしてください。変更後に[決定]ボタンを押すことで変更が反映されます。

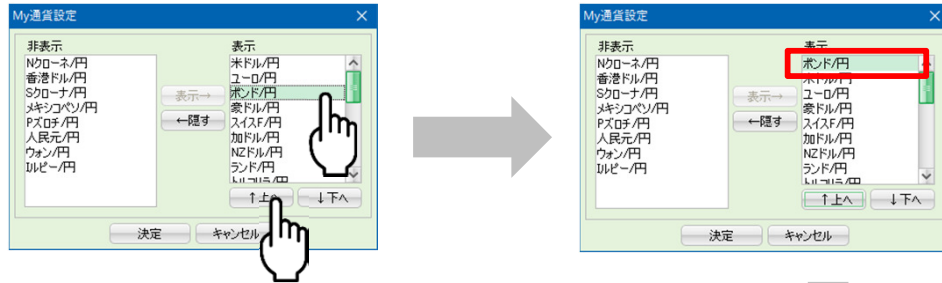

注文画面、チャート画面での表示通貨ペアの並び順を設定することができます。

並び順を変更したい通貨ペアを、表示の一覧から選択し、[↑上へ]ボタン又は[↓下へ]ボタンをクリックして順番を入れ替えてください。変更後に[決定]ボタンを押すことで変更が反映されます。

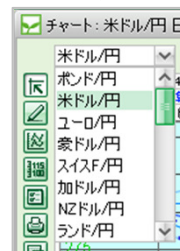

4-4 ターゲットメール設定



ターゲットメールとは、相場状況が任意に設定された条件に一致した場合にメールで通知する機能で、3つの条件まで登録が可能です。画面左上の[追加]ボタンから設定します。

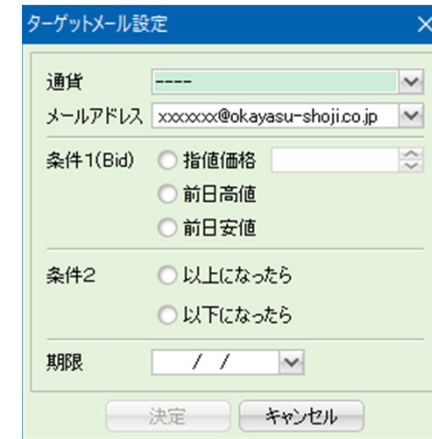

通貨

設定する通貨を選択します。

メールアドレス

通知するメールアドレスを、取引システムに登録されているメールアドレスより選択します。

条件1 指値価格 : 価格(買気配値)を設定します。

(Bid) 前日高値 : 前日の高値を設定します。

前日安値 : 前日の安値を設定します。

条件2 以上になったら : 買気配値が条件1で指定した価格以上になったら通知します。

以下になったら : 買気配値が条件1で指定した価格以下になったら通知します。

期限 有効期限を設定します。有効期限は5日後までの日を設定できます。

4-5

通知メール設定・メール変更

通知メール設定・メール変更

1

メールアドレス1: xxxxxxxx@okayasu-shoji.co.jp 変更 削除
 メールアドレス2: -未登録- 追加 削除
 メールアドレス3: -未登録- 追加 削除

	メールアドレス1	メールアドレス2	メールアドレス3
注文受付メール	<input checked="" type="checkbox"/>	<input type="checkbox"/>	<input type="checkbox"/>
注文約定メール	<input checked="" type="checkbox"/>	<input type="checkbox"/>	<input type="checkbox"/>
取消注文成立メール	<input checked="" type="checkbox"/>	<input type="checkbox"/>	<input type="checkbox"/>
入金確認メール	<input checked="" type="checkbox"/>	<input type="checkbox"/>	<input type="checkbox"/>
出金成立メール	<input checked="" type="checkbox"/>	<input type="checkbox"/>	<input type="checkbox"/>
メールアドレス変更メール	<input checked="" type="checkbox"/>	<input type="checkbox"/>	<input type="checkbox"/>
パスワード変更メール	<input checked="" type="checkbox"/>	<input type="checkbox"/>	<input type="checkbox"/>
アラートメール	<input type="checkbox"/>	<input type="checkbox"/>	<input type="checkbox"/>
ロスカットアラートメール	<input checked="" type="checkbox"/>	<input type="checkbox"/>	<input type="checkbox"/>
ロスカットメール	<input checked="" type="checkbox"/>	<input type="checkbox"/>	<input type="checkbox"/>
追証アラートメール	<input type="checkbox"/>	<input type="checkbox"/>	<input type="checkbox"/>
追証メール	<input checked="" type="checkbox"/>	<input type="checkbox"/>	<input type="checkbox"/>
強制決済メール	<input checked="" type="checkbox"/>	<input type="checkbox"/>	<input type="checkbox"/>
ロスカット解除メール	<input checked="" type="checkbox"/>	<input type="checkbox"/>	<input type="checkbox"/>
証拠金不足メール	<input checked="" type="checkbox"/>	<input type="checkbox"/>	<input type="checkbox"/>
手数料不足メール	<input checked="" type="checkbox"/>	<input type="checkbox"/>	<input type="checkbox"/>

アラートメール設定
 アラート基準 200%

2

決定 キャンセル

1 メールアドレスの設定・変更

メールアドレスの追加・変更・削除が行えます。

2 メール受信の可否設定

受信したい項目のチェックボックスをクリックすることで、受信の可否を変更することができます。左図赤枠内以外のメールは変更することができません。

「アラートメール」は、任意の注意喚起メールです。有効比率が、画面左下の「アラート基準」の数値を下回ると送信されます。数値を変更する場合は、変更後に[決定]ボタンを押すことで反映されます。

Point

- アラートメール
任意の注意喚起メール。一度送信されたら、パーセンテージが回復し、リセットされるまで再送信されません。
- ロスカットアラートメール
システムからの自動送信で変更できず、有効比率が75%を下回ると送信されます。毎週最初の営業日に、アラート抵触%であれば再送信されます。

4-6 パスワード変更

上から順に“現在のパスワード”、変更後の”新しいパスワード”、確認用に再度“新しいパスワード”を入力し、[変更]ボタンをクリックすることで、パスワード変更が完了となります。

新しいパスワードは8文字以上、13文字以下の半角英数字で入力してください。なお、半角英数字以外の「*/?¥+-」等の文字は入力できません。

4-7 各種設定の初期化

取引システムでお客様が任意に変更された設定を、初期の状態に戻します。初期化後は設定を元に戻すことができませんのでご注意ください。

「表示」メニュー

フォントサイズ	5-1
ツールチップ	5-2
マグネット	5-3

5-1 フォントサイズ

フォントサイズを“小”、“中”、“大”、“特大”、“超特大”から設定できます。初期設定は“中”となります。レート一覧、注文一覧、ポジション一覧等の一覧表示部分のフォントサイズに適用されます。

5-2 ツールチップ

ツールチップの表示可否を設定します。

ツールチップとはマウスポインタを入力項目等に重なると、重ねた項目の説明を表示する機能です。

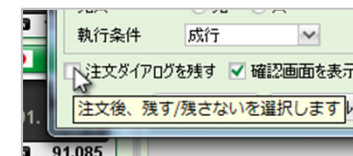

5-3 マグネット

パネル同士を隙間なく並べたい時に便利です。微妙な隙間を残すことなく、隣接するパネルに”ピタッ”と整列させることができる機能です。



「情報」メニュー

レートパネル	6-1
レート一覧	6-2
注文一覧	6-3
ポジション一覧	6-4
通貨別ポジションサマリ	6-5
証拠金状況照会	6-6
運用カレンダー	6-7
取引条件一覧	6-8
システムアラート	6-9
個人情報照会	6-10
ニュース	6-11

6-1 レートパネル

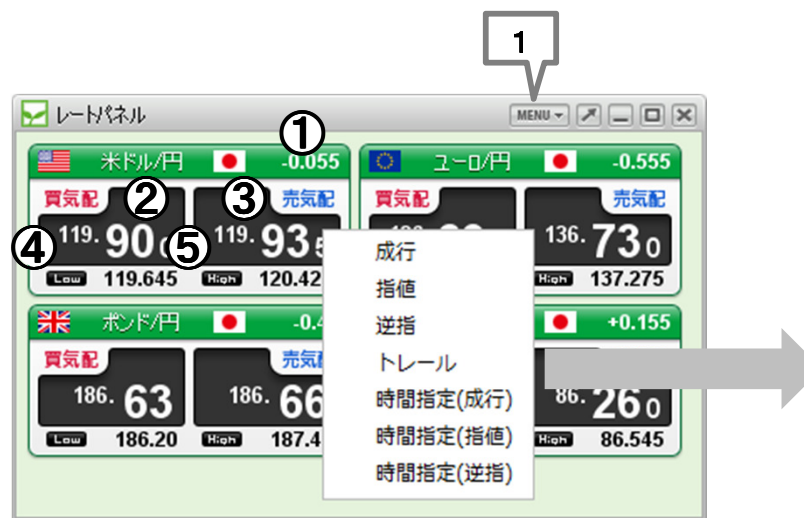

決済方法の違いによって、表示されるボタンが異なります。

オートネットイング

- 成行
- 指値
- 逆指
- トレール
- 時間指定(成行)
- 時間指定(指値)
- 時間指定(逆指)

指定決済

- 成行
- 指値
- 逆指
- 時間指定(成行)
- 時間指定(指値)
- 時間指定(逆指)

- ①前日比 直近約定値段から前日清算価格を差し引いた値が表示されます。
- ②買気配値 現在の買気配値が表示されます。左クリックをすると注文画面が表示されます。(ワンクリック注文時には売り注文が発注されます。)右クリックをすると執行条件が表示され、選択された執行条件の注文画面が表示されます。
- ③売気配値 現在の売気配値が表示されます。左クリックをすると注文画面が表示されます。(ワンクリック注文時には買い注文が発注されます。)右クリックをすると執行条件が表示され、選択された執行条件の注文画面が表示されます。
- ④Low(安値) 当日取引日の安値が表示されます。
- ⑤High(高値) 当日取引日の高値が表示されます。

1 MENU

表示する商品を選択できます。

○レートパネルへの表示通貨ペアを設定することができます。

表示を隠す場合は、表示の一覧から該当する通貨ペアを選択し、中央の[隠す]ボタンをクリックしてください。また、再表示させる場合は、非表示の一覧から該当する通貨ペアを選択し、中央の[表示]ボタンをクリックしてください。変更後に[決定]ボタンを押すことで変更が反映されます。

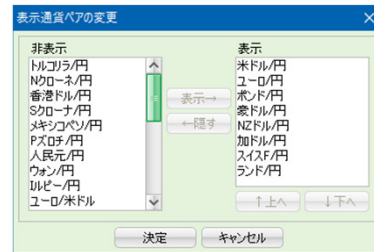

○レートパネル内での並び順を設定することができます。

並び順を変更したい通貨ペアを、表示の一覧から選択し、[↑上へ]ボタン又は[↓下へ]ボタンをクリックして順番を入れ替えてください。変更後に[決定]ボタンを押すことで変更が反映されます。

6-2 レート一覧

通貨ペア	買数量	買気配値	売気配値	売数量	直近値	始値	高値	安値	出来高	前日比	前日清算	前日スワップポイント	最終受信時間
米ドル/円	500	119.780	119.810	900	119.805	120.200	120.425	119.645	23,382	-0.185	119.990	10	13:41:58
ユーロ/円	350	136.655	136.695	1,100	136.660	137.260	137.275	136.550	2,211	-0.580	137.240	25	13:42:03
ポンド/円	100	186.49	186.53	560	186.47	187.23	187.40	186.20	3,682	-0.63	187.10	25	13:42:04
豪ドル/円	300	86.155	86.175	300	86.125	86.135	86.545	85.780	6,035	+0.020	86.105	45	13:41:58
NZドル/円	300	76.33	76.36	300	76.30	76.44	76.75	75.95	2,359	+0.10	76.20	52	13:42:00
加ドル/円	1,460	90.91	90.95	1,100	91.04	91.22	91.35	90.88	145	-0.03	91.07	4	13:42:00

- 買数量 マーケットメイカーから提示される最良買気配値の数量を表示します。
- 買気配値 マーケットメイカーから提示される最良買気配値を表示します。左クリックすると注文画面が表示されます。(ワンクリック発注時には売り注文が発注されます。)右クリックをすると執行条件が表示され、選択された執行条件の注文画面が表示されます。
- 売気配値 マーケットメイカーから提示される最良売気配値を表示します。左クリックすると注文画面が表示されます。(ワンクリック発注時には買い注文が発注されます。)右クリックをすると執行条件が表示され、選択された執行条件の注文画面が表示されます。
- 売数量 マーケットメイカーから提示される最良売気配値の数量を表示します。
- 直近値 直近の約定値を表示します。
- 始値 当日取引日の始値(約定値)を表示します。
- 高値 当日取引日の高値(約定値)を表示します。
- 安値 当日取引日の安値(約定値)を表示します。
- 出来高 当日取引日の出来高を表示します。
- 前日比 直近約定値段から前日清算価格を差し引いた値が表示されます。
- 前日清算 前日取引日の清算価格を表示します。
- 前日スワップポイント 前日取引日の買いスワップポイントを表示します。
- 最終受信時間 取引所から送られてきたレート情報の最終受信時間を表示します。

1 MENU

表示する通貨ペアを選択できます。

○レート一覧への表示通貨ペアを設定することができます。

表示を隠す場合は、表示の一覧から該当する通貨ペアを選択し、中央の[隠す]ボタンをクリックしてください。また、再表示させる場合は、非表示の一覧から該当する通貨ペアを選択し、中央の[表示]ボタンをクリックしてください。変更後に[決定]ボタンを押すことで変更が反映されます。

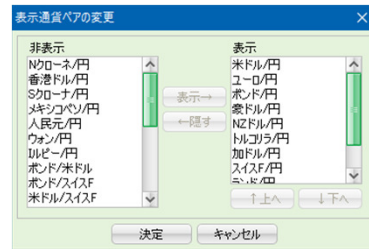

○レート一覧内での通貨ペアの並び順を設定することができます。

並び順を変更したい通貨ペアを、表示の一覧から選択し、[↑上へ]ボタン又は[↓下へ]ボタンをクリックして順番を入れ替えてください。変更後に[決定]ボタンを押すことで変更が反映されます。

2 レート一覧表示項目(列)の入れ替え

○レート一覧の表示項目(列)を設定することができます。

表示を隠す場合は、表示の一覧から該当する項目を選択し、中央の[隠す]ボタンをクリックしてください。また、再表示させる場合は、非表示の一覧から該当する項目を選択し、中央の[表示]ボタンをクリックしてください。変更後に[決定]ボタンを押すことで変更が反映されます。

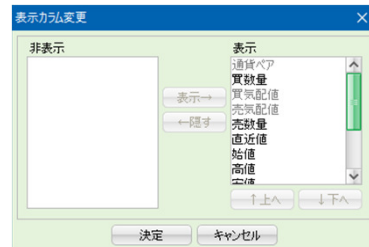

○レート一覧内での項目(列)の並び順を設定することができます。

並び順を変更したい項目(列)を、表示の一覧から選択し、[↑上へ]ボタン又は[↓下へ]ボタンをクリックして順番を入れ替えてください。変更後に[決定]ボタンを押すことで変更が反映されます。

6-3

注文一覧

注文番号	注文受付日時	通貨ペア	注文状態	注文形態	売買	決済区分	執行条	指定価格	スリッページ
1511190400000001-00000000	15/11/04 13:48:41	米ドル/円	注文中	IFOCO1	売	新規	指値	123.765	
1511190400000001-00000001	15/11/04 13:48:41	米ドル/円	待機中	IFOCO2a	買	決済	指値	120.705	
1511190400000001-00000002	15/11/04 13:48:41	米ドル/円	待機中	IFOCO2b	買	決済	逆指	124.000	

決済方法の違いによって、表示されるボタンが異なります。

オートネットイング

注文番号	注文受付日時	通貨ペア	注文状態	注文形態
1511190400000004-00000000	15/11/04 14:02:40	米ドル/円	注文中	
1511190400000004-00000001	15/11/04 14:02:40	米ドル/円	待機中	
1511190400000004-00000002	15/11/04 14:02:40	米ドル/円	待機中	

指定決済

注文番号	注文受付日時	通貨ペア	注文状態	注文形態
1511190400000004-00000000	15/11/04 14:02:40	米ドル/円	注文中	
1511190400000004-00000001	15/11/04 14:02:40	米ドル/円	待機中	
1511190400000004-00000002	15/11/04 14:02:40	米ドル/円	待機中	

一覧に表示された注文を選択した際に、その注文に対して操作が可能なボタンが選択可能となります。

注文番号	注文受付日時	通貨ペア	注文状態
1511190400000004-00000000	15/11/04 14:02:40	米ドル/円	注文中
1511190400000004-00000001	15/11/04 14:02:40	米ドル/円	待機中
1511190400000004-00000002	15/11/04 14:02:40	米ドル/円	待機中

- 注文受付日時 注文を受け付けた日時が表示されます。
- 通貨ペア 注文されている通貨ペア名が表示されます。
- 注文状態 注文の状態が表示されます。注文状態には注文中(取引所で注文受付済)、待機中(弊社システム内で注文待機中)の2種類があります。
- 注文形態 注文の形態(単一、OCO、IFDONE、IFOCO等)が表示されます。
- 売買 “売り”または“買い”が表示されます。
- 決済区分 “新規”または“決済”が表示されます。
- 執行条件 “指値”、“逆指値”、“時間指定”、“トレール”等が表示されます。
- 指定価格 指値等の注文時に指定した価格が表示されます。トレール決済の場合は、指定したトレール幅を含んだ指定価格がリアルタイムで更新され表示されます。
- スリッページ 許容したスリッページの値が表示されます。
※スリッページとは、注文した価格と実際に約定した価格の差。
- トレール 執行条件が“トレール”の場合に、発注時に入力されたトレール幅を表示します。
- 注文数量 成立していない注文の数量が表示されます。
- 成立数量 成立した注文の数量が表示されます。
- 有効期限 有効期限(当日、今週末、GTC[無期限])が表示されます。
- 指定日時 時間指定注文の場合のみ、指定した日時が表示されます。
- 先行注文番号 連続注文時に、先行する注文の注文番号が表示されます。番号表示のあるものは連続注文として発注された注文です。



一覧中の注文を選択した際、その注文で使用不可能なボタンは、グレー表示のままとなります。

1 注文取消ボタン

一覧中の選択した注文を取り消します。※取引時間外は注文取消できません。
注文一覧より、取り消したい注文を選択すると、背景色が変わります。その後、注文取消ボタンをクリックすることにより確認画面が表示されます。
※相場状況により取り消されない場合があります。

2 注文変更ボタン

一覧中の選択した注文を変更します。※取引時間外は注文変更できません。
注文一覧より、変更したい注文を選択すると、背景色が変わります。その後、注文変更ボタンをクリックすることにより確認画面が表示されます。

3 連続注文(新規)ボタン

一覧中の選択した注文を先行注文とした連続注文を発注します。
注文一覧より、“先行注文”としたい注文を選択(注文形態が“単一”の注文のみ可)すると、背景色が変わります。その後、連続注文(新規)ボタンをクリックすることにより注文画面が表示されます。

4 関連ポジションボタン ※指定決済方式のみ

決済対象ポジションが表示されます。
注文状態が“注文中”で、注文形態が“IFDONE2”、“IFOC02a”、“IFOC02b”の場合のみボタンがクリック可能となります。

5 通貨ペアフィルタ

一覧に表示させる通貨ペアを選択することができます。

6 決済区分フィルタ

一覧に表示させる決済区分を選択することができます。

7 売り買いフィルタ

一覧に表示させる“売り”、“買い”を選択することができます。

8 注文一覧表示項目(列)の入れ替え

○注文一覧の表示項目(列)を設定することができます。
表示を隠す場合は、表示の一覧から該当する項目を選択し、中央の[隠す]ボタンをクリックしてください。また、再表示させる場合は、非表示の一覧から該当する項目を選択し、中央の[表示]ボタンをクリックしてください。変更後に[決定]ボタンを押すことで変更が反映されます。

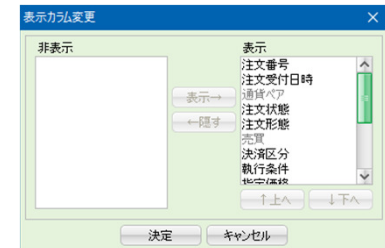

○注文一覧内での項目(列)の並び順を設定することができます。
並び順を変更したい項目(列)を、表示の一覧から選択し、[↑上へ]ボタン又は[↓下へ]ボタンをクリックして順番を入れ替えてください。変更後に[決定]ボタンを押すことで変更が反映されます。

6-4 ポジション一覧

決済方法の違いによって、表示されるボタンが異なります。

オートネットイング

ポジション番号	通貨ペア	売買	成立数量	残数量	決済可能数量	成立価格	評価価格	
1510171500000042	ユーロ/円	売	5	5	5	135.300	132.565	15/1
1510171500000018	ポンド/円	売	3	3	3	183.02	186.73	15/1
1510171500000016	米ドル/円	買	1	1	1	120.080	123.365	15/1

指定決済

ポジション番号	通貨ペア	売買	成立数量	残数量	決済可能数量	成立価格	評価価格	
1511189700000001	ポンド/円	買	1	1	0	186.71	192.22	15
1510171500000042	ユーロ/円	売	5	5	5	135.300	132.540	15
1510171500000018	ポンド/円	売	3	3	3	183.02	186.69	15

上段の一覧中で、“残数量”と“決済可能数量”が異なるポジションは、すでに異なる数量分だけの決済注文が発注されているポジションです。その場合、当該ポジションを選択すると下段に注文中の決済注文が表示されます。

通貨ペア	通貨ペアが表示されます。
売買	“売り”または“買い”が表示されます。
成立枚数	新規注文成立時のポジションの数量が表示されます。
残数量	未決済の保有ポジション数量が表示されます。
決済可能数量	現在の残数量の内、決済注文を発注していないポジション数量が表示されます。
成立価格	新規注文成立時の成立価格が表示されます。
評価価格	現在の気配値が表示されます。売ポジションの場合は売気配値、買ポジションの場合は買気配値が表示されます。
成立日時	保有ポジションの成立日時が表示されます。
評価損益	評価価格で評価された損益が表示されます。(手数料は含みません)
未実現スワップポイント	保有ポジションに対するポジション成立時から発生したスワップポイントの累計が表示されます。
ポジション損益	評価損益と未実現スワップポイントを加算した値を表示します。



画像は“指定決済方式”のポジション一覧画像です

1 決済注文ボタン ※指定決済方式のみ

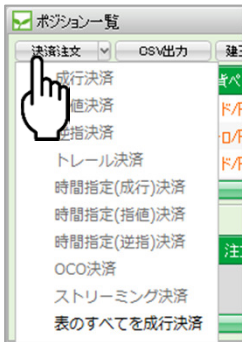

上段の一覧中で、“決済可能数量”が1以上のポジションは決済注文を発注することができます。決済したいポジションを選択し、左上のリストから決済方法をクリックすると注文画面が表示されます。

上段の一覧中で、“残数量”と“決済可能数量”が異なるポジションは、すでに異なる数量分だけの決済注文が発注されているポジションです。その場合、当該ポジションを選択すると下段に注文中の決済注文が表示されます。

2 CSV出力ボタン

保有ポジションの情報をCSVファイルで出力します。出力内容は表示されている内容と同じで、全ポジション分が出力されます。

3 建玉整理申請ボタン ※指定決済方式のみ

次々ページ参照。

4 通貨ペアフィルタ

一覧に表示させる通貨ペアを選択することができます。

5 売り買いフィルタ

一覧に表示させる“売り”、“買い”を選択することができます。

6 全決済注文ボタン ※指定決済方式のみ

注文中を除く全てのポジションに対して決済注文(成行)を発注します。※取引時間外の通貨ペアは発注されません。

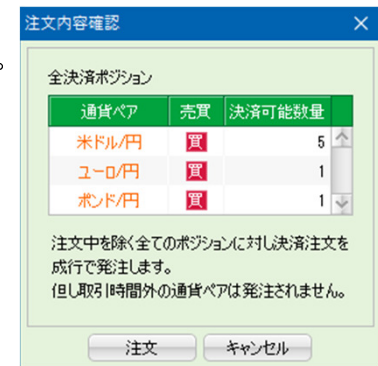

7 ポジション一覧表示項目(列)の入れ替え

○ポジション一覧の表示項目(列)を設定することができます。

表示を隠す場合は、表示の一覧から該当する項目を選択し、中央の[隠す]ボタンをクリックしてください。また、再表示させる場合は、非表示の一覧から該当する項目を選択し、中央の[表示]ボタンをクリックしてください。変更後に[決定]ボタンを押すことで変更が反映されます。

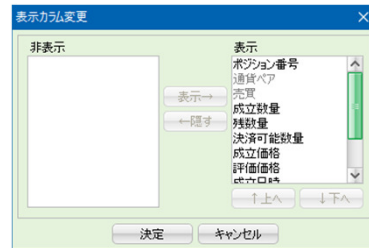

○ポジション一覧内での項目(列)の並び順を設定することができます。

並び順を変更したい項目(列)を、表示の一覧から選択し、[↑上へ]ボタン又は[↓下へ]ボタンをクリックして順番を入れ替えてください。変更後に[決定]ボタンを押すことで変更が反映されます。

8 注文取消ボタン ※指定決済方式のみ

一覧中(下段)の選択した注文を取り消します。

ポジション一覧(下段)より、取り消したい注文を選択すると、背景色が変わります。その後、注文取消ボタンをクリックすることにより確認画面が表示されます。※相場状況により取り消されない場合があります。

9 注文変更ボタン ※指定決済方式のみ

一覧中(下段)の選択した注文を変更します。

ポジション一覧(下段)より、変更したい注文を選択すると、背景色が変わります。その後、注文変更ボタンをクリックすることにより確認画面が表示されます。

10 下段表示項目(列)の入れ替え ※指定決済方式のみ

○ポジション一覧(下段)の表示項目(列)を設定することができます。

表示を隠す場合は、表示の一覧から該当する項目を選択し、中央の[隠す]ボタンをクリックしてください。また、再表示させる場合は、非表示の一覧から該当する項目を選択し、中央の[表示]ボタンをクリックしてください。変更後に[決定]ボタンを押すことで変更が反映されます。

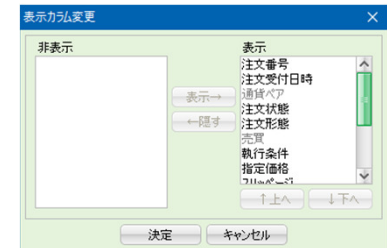

○ポジション一覧(下段)内での項目(列)の並び順を設定することができます。

並び順を変更したい項目(列)を、表示の一覧から選択し、[↑上へ]ボタン又は[↓下へ]ボタンをクリックして順番を入れ替えてください。変更後に[決定]ボタンを押すことで変更が反映されます。

3 建玉整理申請ボタン ※指定決済方式のみ

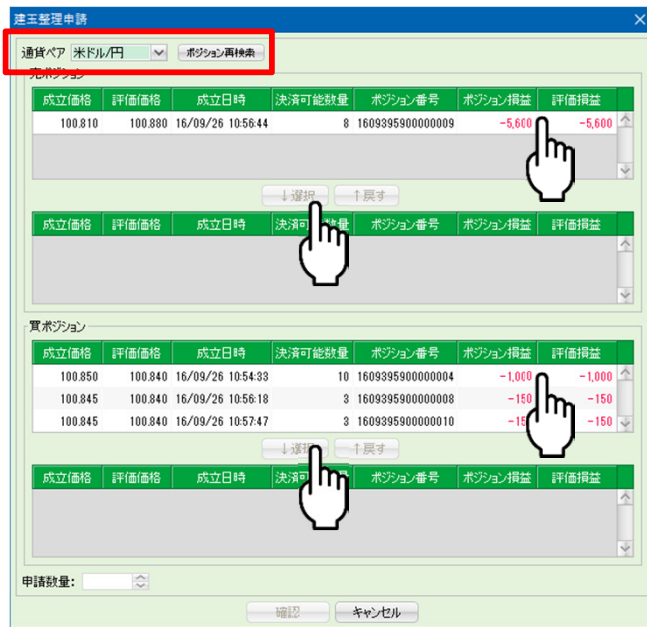

申請数量を確認し、[申請]ボタンを押すと建玉整理注文が申請されます。

通貨ペアを選び検索します。

売ポジション、買ポジションそれぞれの保有ポジションが表示されます。

売ポジション一覧から建玉整理したいポジションを選択し、[↓選択]ボタンで下段に移動させます。同じように買ポジション一覧から建玉整理したいポジションを選択し、[↓選択]ボタンで下段に移動させます。

申請数量を入力し[確認]ボタンを押すと建玉整理申請確認画面が表示されます。

6-5 通貨別ポジションサマリ

保有ポジションを通貨別に集計した情報を表示します。

オートネットイング

通貨ペア	売ポジション	売値平均	買ポジション	買値平均	評価損益	未実現スワップポイント	ポジション損益	必要証拠金額
米ドル/円	0	0	1	111.485	-200	0	-200	45,520

指定決済

通貨ペア	売ポジション	売値平均	買ポジション	買値平均	評価損益	未実現スワップポイント	ポジション損益	必要証拠金額
米ドル/円	10	121.075	16	121.055	132,700	76	132,776	768,000
ユーロ/円	5	135.300	0	0.000	-75,250	-1,425	-76,675	270,000
ポンド/円	3	183.02	0	0.00	-200,400	-1,425	-201,825	222,000

- 売ポジション** 売ポジションの保有枚数が表示されます。
- 売値平均** 売ポジションの平均成立価格(加重平均)が表示されます。
- 買ポジション** 買ポジションの保有枚数が表示されます。
- 買値平均** 買ポジションの平均成立価格(加重平均)が表示されます。
- 評価損益** 評価損益の合計が表示されます。
- 未実現スワップポイント** 未実現スワップポイントの合計額が表示されます。
- ポジション損益** 保有ポジションに対する評価損益と未実現スワップポイントの合計額が表示されます。
- 必要証拠金額** 保有ポジションに対する必要証拠金額の合計額が表示されます。

通貨ペア	売ポジション	売値平均	買ポジション	買値平均	評価損益	未実現スワップポイント	ポジション損益	必要証拠金額
米ドル/円	10	121.075	16	121.055	125,600	76	125,676	768,000
ユーロ/円	5	135.300	0	0.000	-77,000	-1,425	-78,425	270,000
ポンド/円	3	183.02	0	0.00	-284,200	-1,425	-285,625	222,000

1 決済注文ボタン ※指定決済方式のみ

通貨ペアの行を選択し、決済注文ボタンをクリックすることにより、選択した通貨ペアの、注文中を除く全てのポジションに対して決済注文(成行)を発注します。

※取引時間外の商品は発注されません。

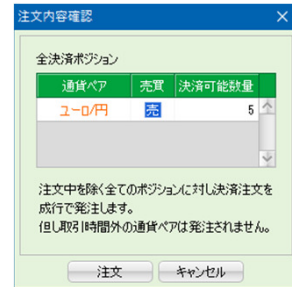

2 通貨別ポジションサマリ表示項目(列)の入れ替え

○通貨別ポジションサマリの表示項目(列)を設定することができます。

表示を隠す場合は、表示の一覧から該当する項目を選択し、中央の[隠す]ボタンをクリックしてください。また、再表示させる場合は、非表示の一覧から該当する項目を選択し、中央の[表示]ボタンをクリックしてください。変更後に[決定]ボタンを押すことで変更が反映されます。

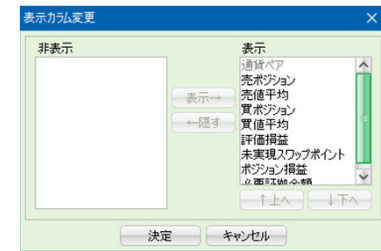

○通貨別ポジションサマリ内での項目(列)の並び順を設定することができます。

並び順を変更したい項目(列)を、表示の一覧から選択し、[上へ]ボタン又は[下へ]ボタンをクリックして順番を入れ替えてください。変更後に[決定]ボタンを押すことで変更が反映されます。

6-6

証拠金状況照会

証拠金状況照会			
証拠金預託額	2,004,934	評価損益	-164,500
必要証拠金額	1,294,000	未実現スワップポイント	-2,774
発注証拠金額	0	ポジション損益	-167,274
発注可能額	597,360	為替差損益予定額	53,700
出金可能額	597,360	スワップポイント予定額	0
		未払手数料	0
有効比率(%)	146.16	出金依頼額	0
実効レバレッジ	24.14	当日入金額	0
有効証拠金額	1,891,360	未収手数料	0
ロスカットアラート基準額	1,941,000	現在証拠金不足請求額	0
ロスカット基準額	1,294,000	前日証拠金不足額	0

- 証拠金預託額** 預託している現金額を表示します。
- 必要証拠金額** ポジションの保持に必要な証拠金を表示します。
- 発注証拠金額** 新規注文もしくは新規となる注文に必要な証拠金額を表示します。
- 発注可能額** 発注可能な金額を表示します。この金額を超える証拠金が必要な注文はできません。
- 出金可能額** 出金依頼が可能な金額を表示します。この金額を超える出金依頼はできません。
- 有効比率(%)** 『有効証拠金額』÷『必要証拠金額』の値を表示します。
- 実効レバレッジ** ポジション毎に計算した丸代金合計÷『有効証拠金額』の値を表示します。現在のレバレッジ状況を表します。

- 有効証拠金額** 『証拠金預託額』+『評価損益』+『未実現スワップポイント』+『為替差損益予定額』+『スワップポイント予定額』-『未払手数料』-『未収手数料』の値を表示します。
- ロスカットアラート基準額** ロスカットアラートが発生する基準額を表示します。有効証拠金がこの基準額を下回るとロスカットアラートが発生します。
- ロスカット基準額** ロスカットが執行される基準額を表示します。有効証拠金がこの基準額を下回るとロスカットが執行されます。
- 評価損益** 保有ポジションを現在の気配値評価した損益を表示します。売ポジションは売気配値、買ポジションは買気配値で評価します。
- 未実現スワップポイント** 保有しているポジションで発生しているスワップポイントの合計を表示します。
- ポジション損益** 『評価損益』+『未実現スワップポイント』の値を表示します。
- 為替差損益予定額** 証拠金預託額に算入されていない為替差損益の確定額を表示します。※決済後、翌々営業日に証拠金預託額に算入されます。
- スワップポイント予定額** 証拠金預託額に算入されていないスワップポイントの確定額を表示します。※決済後、翌々営業日に証拠金預託額に算入されます。
- 未払手数料** 当日取引日に発生した手数料を表示します。当日取引日の終了後にて証拠金預託額より引き当てられます。
- 出金依頼額** 現在、出金依頼している金額を表示します。当日取引日の終了後にて出金処理が行われます。
- 当日入金額** 当日取引日に成立した入金の合計額を表示します。
- 未収手数料** 前日取引日に充当できなかった手数料を表示します。入金時や決済注文成立時、当日取引日の終了後にて証拠金預託額より引き当てられます。
- 現在証拠金不足請求額** 前日取引日の終了時点で発生している追証金額を表示します。入金や全ポジションの決済により解消されます。
- 前日証拠金不足額** 前日取引日で確定した証拠金不足額を表示します。

6-7 運用カレンダー

1

通貨ペア	取引	決済日	ValueDate	スワップ買	スワップ売	SP対象期間	SP日数
米ドル/円	○	15/11/09	15/11/09			15/11/09-15/11/10	1
ユーロ/円	○	15/11/09	15/11/09			15/11/09-15/11/10	1
ポンド/円	○	15/11/09	15/11/09			15/11/09-15/11/10	1
豪ドル/円	○	15/11/09	15/11/09			15/11/09-15/11/10	1
スイスF/円	○	15/11/09	15/11/09			15/11/09-15/11/10	1
加ドル/円	○	15/11/09	15/11/09			15/11/09-15/11/10	1
NZドル/円	○	15/11/09	15/11/09			15/11/09-15/11/10	1
シンガポ/円	○	15/11/09	15/11/09			15/11/09-15/11/10	1

- 取引 対象取引日の取引の可否を表示します。
- 決済日 対象取引日の決済日を表示します。
- ValueDate 対象取引日のValueDateを表示します。
- スワップ買 対象取引日に発生した1枚当たりの買いスワップポイントの単価を表示します。なお、未来取引日を選択した場合には表されません。
- スワップ売 対象取引日に発生した1枚当たりの売りスワップポイントの単価を表示します。なお、未来取引日を選択した場合には表されません。
- SP対象期間 対象取引日+『SP日数』の日付を表示します。
- SP日数 スワップポイントの付与日数を表示します。

1 日付フィルタ

取引日を選択し[検索]ボタンをクリックすると、対象取引日の情報を表示します。

6-8 取引条件一覧

通貨ペア毎の取引条件が表示されます。

通貨ペア	適用日	取引単位 (通貨)	刻み値	取引可能 区分	ティックバリュー	ティックバリューの 通貨単位	プライスリミット	最大注文 可能数量(枚)	証拠金(枚)
米ドル/円	15/09/18	10,000	0.005	注文/約定可	50	JPY	3,000	500	48,000
ユーロ/円	15/09/18	10,000	0.005	注文/約定可	50	JPY	4,000	500	54,000
ポンド/円	15/09/18	10,000	0.01	注文/約定可	100	JPY	5,000	500	74,000
豪ドル/円	15/09/18	10,000	0.005	注文/約定可	50	JPY	3,000	500	34,000
スイスF/円	15/09/18	10,000	0.01	注文/約定可	100	JPY	3,000	500	50,000

適用日 条件が適用される取引日を表示します。

取引単位 1枚当たりの取引単位を表示します。

刻み値 刻み値を表示します。

取引可能区分 現在の取引可能区分を表示します。

ティックバリュー ティックバリュー(最小刻み値で発生する損益額)を表示します。

ティックバリューの通貨単位 発生するティックバリューの通貨を表示します。

プライスリミット トレール注文で指定できる最大値幅を表示します。

最大注文可能数量(枚) 1回の注文で指定可能な最大注文数量を表示します。

証拠金(枚) 1枚当たりの証拠金単価を表示します。

6-9 システムアラート

日時	メッセージ
2015/09/18 06:55:04	ランド/円の約定受付を開始しました。
2015/09/18 06:55:04	米ドル/円の約定受付を開始しました。
2015/09/18 06:55:04	米ドル/スイスFの約定受付を開始しました。
2015/09/18 06:55:04	米ドル/加ドルの約定受付を開始しました。
2015/09/18 06:55:02	トルコリラ/円の約定受付を開始しました。
2015/09/18 06:55:02	スウェーデンクローナ/円の約定受付を開始し...
2015/09/18 06:55:02	スロチ/円の約定受付を開始しました。
2015/09/18 06:55:02	NZドル/米ドルの約定受付を開始しました。
2015/09/18 06:55:02	NZドル/円の約定受付を開始しました。
2015/09/18 06:55:02	ルウェーグーネ/円の約定受付を開始しま...

取引所から通知されたシステムアラートの通知日時と内容を、リアルタイムで表示します。

6-10 個人情報照会

ご登録いただいておりますメールアドレス及び情報登録日付等が表示されます。

個人情報照会		
お客様名	〇〇〇〇〇〇〇	
生年月日	〇〇〇〇/〇〇/〇〇	
メールアドレス1	xxxxxxxx@okayasu-shoji.co.jp	
メールアドレス2		
メールアドレス3		
ご自宅住所		
〒	東京都〇〇区〇〇町1-1-1	
電話番号	03-xxxx-xxxx	
携帯電話番号	090-xxxx-xxxx	
FAX番号		
お勤め先		
株式会社〇〇〇運輸		
職業	会社員	
業種	運送業	
役職		
お勤め先住所		
〒	東京都〇〇区〇〇町2-2-2	
電話番号	03-xxxx-xxxx	
FAX番号	090-xxxx-xxxx	
優先連絡先1		
なし		
優先連絡先2		
なし		
優先連絡先3		
なし		
取引のコース	インターネットセルフコース	
金融資産	1,000,000	
投資可能額	5,000,000	
投資目的	運用先の分散	
振込先金融機関名		
〇〇銀行		
支店名		
〇〇支店		
口座種類		
普通		
口座番号		
00000000		
決済方法		
指定決済	通貨ペア	発注上限数量
登録日	米ドル/円	500
最終注文日時	ユーロ/円	500
最終約定日時	ポンド/円	500
最終入金日時	豪ドル/円	500
最終出金日時	スイスF/円	500
取引説明書確認日	加ドル/円	500
パスワード有効期限	NZドル/円	500

取引説明書確認日及びパスワード有効期限にはご注意ください。

6-11 ニュース

取引画面右上のニュースリンクと同じページが開きます。

The screenshot shows the e-profit FX website interface. At the top, there are navigation tabs for 'トップ', 'プライス', 'チャート', 'ニュース', 'レポート', 'ランキング', and 'データ'. The 'ニュース' (News) tab is selected. Below the navigation, there is a table of exchange rates for various currencies including USD, EUR, GBP, JPY, AUD, NZD, SEK, and HKD. The table includes columns for '買気配', '売気配', '直近値', '前日比', '始値', '高値', '安値', '出来高', '前日清算値', and 'スワップポイント'. Below the table, there are sections for '金融経済ニュース' (Financial and Economic News) and '本日の予定【経済指標】' (Today's Schedule [Economic Indicators]).

通貨ペア	買気配	売気配	直近値	前日比	始値	高値	安値	出来高	前日清算値	スワップポイント
米ドル/円	▼101.090	101.125	101.125	+0.380	100.775	101.255	100.690	14,129	100.745	31 @/22
ユーロ/円	▼113.190	▼113.230	113.235	+0.280	112.970	113.420	112.885	933	112.955	-10 @/22
ポンド/円	▼131.80	▼131.85	131.85	+0.04	131.84	132.30	131.76	697	131.81	20 @/22
豪ドル/円	▼77.170	▼77.205	77.175	+0.165	77.035	77.350	77.010	1,705	77.010	38 @/22
スイス/円	▼104.17	▼104.21	104.26	+0.29	104.10	104.38	103.96	41	103.97	-22 @/22
加ドル/円	77.35	▼77.39	77.41	+0.17	77.33	77.50	77.20	70	77.24	16 @/22
NZドル/円	▼73.51	73.55	73.53	-0.13	73.74	73.80	73.53	1,693	73.66	53 @/22
ランド/円	7.395	7.405	7.405	+0.025	7.395	7.425	7.390	1,605	7.390	145 @/22
トルコ/円	34.30	34.34	34.30	+0.06	34.25	34.39	34.21	4,287	34.24	67 @/22
Nクローネ/円	▼12.410	12.420	12.415	+0.030	12.405	12.440	12.400	15	12.385	28 @/22
香港ドル/円	13.035	13.040	13.040	+0.045	13.000	13.050	12.990	7	12.995	54 @/22
Sクローネ/円	11.815	11.820	11.825	+0.035	11.800	11.825	11.785	4	11.790	-20 @/22

「注文」メニュー

買注文

売注文

単一

7-1

OCO

7-2

IFDONE

7-3

IFOCO

7-4

ストリーミング

7-5

7-1

単一

(1) 成行

通貨ペア

発注する通貨ペアを選択します。デフォルトの通貨ペアは、「設定」→「My商品設定」で一番上に設定した通貨ペアが表示されます。

注文数量

注文数量を入力します。デフォルトの数量は、「設定」→「注文設定」の“基準数量”の設定に従います。

執行条件

成行注文等の執行条件を選択できます。

注文ダイアログを残す

チェックを入れると、発注後も同じ条件で設定されている注文画面を残します。デフォルトは、「設定」→「注文設定」の“注文ダイアログ”の設定に従います。

確認画面を表示する

注文時に確認画面を表示させます。デフォルトは、「設定」→「注文設定」の“確認画面”の設定に従います。

(2) 指値

- 通貨ペア 発注する通貨ペアを選択します。デフォルトの通貨ペアは、「設定」→「My通貨ペア設定」で一番上に設定した通貨ペアが表示されます。
- 注文数量 注文数量を入力します。デフォルトの数量は、「設定」→「注文設定」の“基準数量”の設定に従います。
- 執行条件 指値注文等の執行条件を選択できます。
- 指定価格 指値の指定価格を入力します。価格差を変更すると、連動して変更されます。デフォルトの指定価格は、“気配値±価格差”の数値がセットされます。
- 価格差 指定価格にセットする、気配値からの価格差を入力します。指定価格を変更すると、連動して変更されます。デフォルトの価格差は、「設定」→「注文設定」の“価格(指値)”の設定に従います。
- 有効期限 注文の有効期限を設定できます。設定値は“当日”、“今週末”、“GTC(無期限)”の3種類から選択できます。
- 先行注文番号 連続注文として発注する場合の先行注文を選択します。リストに表示された先行注文のみ指定できます。
- 注文ダイアログを残す チェックを入れると、発注後も同じ条件で設定されている注文画面を残します。デフォルトは、「設定」→「注文設定」の“注文ダイアログ”の設定に従います。
- 確認画面を表示する 注文時に確認画面を表示させます。デフォルトは、「設定」→「注文設定」の“確認画面”の設定に従います。

(3) 逆指値

- | | |
|------------|--|
| 通貨ペア | 発注する通貨ペアを選択します。デフォルトの通貨ペアは、「設定」→「My通貨設定」で一番上に設定した商品が表示されます。 |
| 注文数量 | 注文数量を入力します。デフォルトの数量は、「設定」→「注文設定」の“基準数量”の設定に従います。 |
| 執行条件 | 逆指値注文等の執行条件を選択できます。 |
| 指定価格 | 逆指値の指定価格を入力します。価格差を変更すると、連動して変更されます。デフォルトの指定価格は、“気配値±価格差”の数値がセットされます。 |
| 価格差 | 指定価格にセットする、気配値からの価格差を入力します。指定価格を変更すると、連動して変更されます。デフォルトの価格差は、「設定」→「注文設定」の“価格(逆指値)”の設定に従います。 |
| 有効期限 | 注文の有効期限を設定できます。設定値は“当日”、“今週末”、“GTC(無期限)”の3種類から選択できます。 |
| 先行注文番号 | 連続注文として発注する場合の先行注文を選択します。リストに表示された先行注文のみ指定できます。 |
| 注文ダイアログを残す | チェックを入れると、発注後も同じ条件で設定されている注文画面を残します。デフォルトは、「設定」→「注文設定」の“注文ダイアログ”の設定に従います。 |
| 確認画面を表示する | 注文時に確認画面を表示させます。デフォルトは、「設定」→「注文設定」の“確認画面”の設定に従います。 |

(4)トレール

通貨ペア	発注する通貨ペアを選択します。デフォルトの通貨ペアは、「設定」→「My通貨設定」で一番上に設定した通貨ペアが表示されます。
注文数量	注文数量を入力します。デフォルトの数量は、「設定」→「注文設定」の“基準数量”の設定に従います。
執行条件	トレール注文等の執行条件を選択できます。
トレール	気配値からのトレール幅(価格差)を入力します。デフォルトのトレール幅(価格差)は、「設定」→「注文設定」の“トレール”の設定に従います。
有効期限	注文の有効期限を設定できます。設定値は“当日”、“今週末”、“GTC(無期限)”の3種類から選択できます。
先行注文番号	連続注文として発注する場合の先行注文を選択します。リストに表示された先行注文のみ指定できます。
注文ダイアログを残す	チェックを入れると、発注後も同じ条件で設定されている注文画面を残します。デフォルトは、「設定」→「注文設定」の“注文ダイアログ”の設定に従います。
確認画面を表示する	注文時に確認画面を表示させます。デフォルトは、「設定」→「注文設定」の“確認画面”の設定に従います。

実施要件

- ・決済方法が“オートネットिंग”の場合、新規注文、決済注文で発注可能。
- ・決済方法が“指定決済”の場合、決済注文でのみ発注可能。
- ・OCO注文及びストリーミング注文以外の注文で設定可能。

基本動作

相場が想定した方向に動いた場合は、気配値に対して指定したトレール幅だけ離れた「逆指」注文として「逆指値」を自動更新して追従します。
 相場が想定と反対方向に動いた場合は、「逆指値」が更新されず、気配値がトレールの「逆指値」と等しいか超えたタイミングで、取引所に“成行注文”として発注されます。

(5) 時間指定(成行)

- | | |
|------------|---|
| 通貨ペア | 発注する通貨ペアを選択します。デフォルトの通貨ペアは、「設定」→「My通貨設定」で一番上に設定した通貨ペアが表示されます。 |
| 注文数量 | 注文数量を入力します。デフォルトの数量は、「設定」→「注文設定」の“基準数量”の設定に従います。 |
| 執行条件 | 時間指定(成行)注文等の執行条件を選択できます。 |
| 指定日時 | カレンダーから日付を選び、時間を入力します。
※30営業日先まで選択可能。 |
| 注文ダイアログを残す | チェックを入れると、発注後も同じ条件で設定されている注文画面を残します。デフォルトは、「設定」→「注文設定」の“注文ダイアログ”の設定に従います。 |
| 確認画面を表示する | 注文時に確認画面を表示させます。デフォルトは、「設定」→「注文設定」の“確認画面”の設定に従います。 |

(6) 時間指定(指値)

通貨ペア	発注する通貨ペアを選択します。デフォルトの通貨ペアは、「設定」→「My通貨設定」で一番上に設定した通貨ペアが表示されます。
注文数量	注文数量を入力します。デフォルトの数量は、「設定」→「注文設定」の“基準数量”の設定に従います。
執行条件	時間指定(指値)注文等の執行条件を選択できます。
指定価格	指値の指定価格を入力します。価格差を変更すると、連動して変更されます。デフォルトの指定価格は、“気配値±価格差”の数値がセットされます。
価格差	指定価格にセットする、気配値からの価格差を入力します。指定価格を変更すると、連動して変更されます。デフォルトの価格差は、「設定」→「注文設定」の“価格(指値)”の設定に従います。
指定日時	カレンダーから日付を選び、時間を入力します。 ※30営業日先まで選択可能。
注文ダイアログを残す	チェックを入れると、発注後も同じ条件で設定されている注文画面を残します。デフォルトは、「設定」→「注文設定」の“注文ダイアログ”の設定に従います。
確認画面を表示する	注文時に確認画面を表示させます。デフォルトは、「設定」→「注文設定」の“確認画面”の設定に従います。

(7) 時間指定 (逆指値)

- | | |
|------------|--|
| 通貨ペア | 発注する通貨ペアを選択します。デフォルトの通貨ペアは、「設定」→「My通貨設定」で一番上に設定した通貨ペアが表示されます。 |
| 注文数量 | 注文数量を入力します。デフォルトの数量は、「設定」→「注文設定」の“基準数量”の設定に従います。 |
| 執行条件 | 時間指定(逆指値)注文等の執行条件を選択できます。 |
| 指定価格 | 逆指値の指定価格を入力します。価格差を変更すると、連動して変更されます。デフォルトの指定価格は、“気配値±価格差”の数値がセットされます。 |
| 価格差 | 指定価格にセットする、気配値からの価格差を入力します。指定価格を変更すると、連動して変更されます。デフォルトの価格差は、「設定」→「注文設定」の“価格(逆指値)”の設定に従います。 |
| 指定日時 | カレンダーから日付を選び、時間を入力します。
※30営業日先まで選択可能。 |
| 注文ダイアログを残す | チェックを入れると、発注後も同じ条件で設定されている注文画面を残します。デフォルトは、「設定」→「注文設定」の“注文ダイアログ”の設定に従います。 |
| 確認画面を表示する | 注文時に確認画面を表示させます。デフォルトは、「設定」→「注文設定」の“確認画面”の設定に従います。 |

7-2 OCO

指値と逆指値を組み合わせた注文方法です。

- 通貨ペア 発注する通貨ペアを選択します。デフォルトの通貨ペアは、「設定」→「My通貨設定」で一番上に設定した通貨ペアが表示されます。
- 注文数量 注文数量を入力します。デフォルトの数量は、「設定」→「注文設定」の“基準数量”の設定に従います。
- 執行条件 指値(OCOa)と逆指値(OCOb)となります。
- 指定価格 指値(OCOa)と逆指値(OCOb)、それぞれの指定価格を入力します。価格差を変更すると、連動して変更されます。デフォルトの指定価格は、“気配値±価格差”の数値がセットされます。
- 価格差 指値(OCOa)と逆指値(OCOb)、それぞれの指定価格にセットする、気配値からの価格差を入力します。指定価格を変更すると、連動して変更されます。デフォルトの価格差は、「設定」→「注文設定」の“価格(指値)”および“価格(逆指値)”の設定に従います。
- 有効期限 注文の有効期限を設定できます。設定値は“当日”、“今週末”、“GTC(無期限)”の3種類から選択できます。
- 先行注文番号 連続注文として発注する場合の先行注文を選択します。リストに表示された先行注文のみ指定できます。
- 注文ダイアログを残す チェックを入れると、発注後も同じ条件で設定されている注文画面を残します。デフォルトは、「設定」→「注文設定」の“注文ダイアログ”の設定に従います。
- 確認画面を表示する 注文時に確認画面を表示させます。デフォルトは、「設定」→「注文設定」の“確認画面”の設定に従います。

7-3 IFDONE

オートネットイング

ポジション状態によって、「新規注文と仕切注文」または「仕切注文と新規注文」を同時に発注することができます。

指定決済

「新規注文と仕切注文」を同時に発注することができます。

通貨ペア

発注する通貨ペアを選択します。デフォルトの通貨ペアは、「設定」→「My通貨設定」で一番上に設定した通貨ペアが表示されます。

注文数量

注文数量を入力します。デフォルトの数量は、「設定」→「注文設定」の“基準数量”の設定に従います。

執行条件

成行注文等の執行条件を選択できます。

注文ダイアログを残す

チェックを入れると、発注後も同じ条件で設定されている注文画面を残します。デフォルトは、「設定」→「注文設定」の“注文ダイアログ”の設定に従います。

確認画面を表示する

注文時に確認画面を表示させます。デフォルトは、「設定」→「注文設定」の“確認画面”の設定に従います。

7-4 IFOCO

オートネットイング

ポジション状態によって、「新規注文と仕切注文の指値と逆指値」または「仕切注文と新規注文の指値と逆指値」を同時に発注することができます。

指定決済

「新規注文と仕切注文の指値と逆指値」を同時に発注することができます。

通貨ペア

発注する通貨ペアを選択します。デフォルトの通貨ペアは、「設定」→「My通貨設定」で一番上に設定した通貨ペアが表示されます。

注文数量

注文数量を入力します。デフォルトの数量は、「設定」→「注文設定」の“基準数量”の設定に従います。

執行条件

成行注文等の執行条件を選択できます。

指定価格

指値(IFOCCO2a)と逆指値(IFOCCO2b)、それぞれの指定価格を入力します。デフォルトの指定価格は、“気配値±価格差”の数値がセットされます。価格差は、「設定」→「注文設定」の“価格(指値)”および“価格(逆指値)”の設定に従います。

有効期限

注文の有効期限を設定できます。設定値は“当日”、“今週末”、“GTC(無期限)”の3種類から選択できます。

注文ダイアログを残す

チェックを入れると、発注後も同じ条件で設定されている注文画面を残します。デフォルトは、「設定」→「注文設定」の“注文ダイアログ”の設定に従います。

確認画面を表示する

注文時に確認画面を表示させます。デフォルトは、「設定」→「注文設定」の“確認画面”の設定に従います。

7-5 ストリーミング

ストリーミング注文は、付合せ時間中のみ発注が可能です。

注文

米ドル/円	
買気配	売気配
100.840	100.880

注文フォーム ストリーミング

通貨ペア 米ドル/円

注文(ストリーミング)

注文数量 (×10000)

スリッページ pips

売注文 100.840 **買注文** 100.880

注文ダイアログを残す 確認画面を表示する

通貨ペア

発注する通貨ペアを選択します。デフォルトの通貨ペアは、「設定」→「My通貨設定」で一番上に設定した通貨ペアが表示されます。

注文数量

注文数量を入力します。デフォルトの数量は、「設定」→「注文設定」の“基準数量”の設定に従います。

スリッページ

許容するスリッページポイントを入力します。デフォルトの数量は、「設定」→「注文設定」の“スリッページ”の設定に従います。

売注文パネル

買気配値が表示されます。クリックすると売注文が発注されます。

買注文パネル

売気配値が表示されます。クリックすると買注文が発注されます。

注文ダイアログを残す

チェックを入れると、発注後も同じ条件で設定されている注文画面を残します。デフォルトは、「設定」→「注文設定」の“注文ダイアログ”の設定に従います。

確認画面を表示する

注文時に確認画面を表示させます。デフォルトは、「設定」→「注文設定」の“確認画面”の設定に従います。

「チャート」メニュー

チャートの追加	8-1
テンプレートの作成・登録	
チャートの追加 (テンプレート指定)	8-2
テンプレートの管理	8-3
チャート画面の詳細説明	8-4
チャート画面からの注文	8-5

8-1 チャートの追加

(1) 表示

取引システムのタブ上にチャートを表示します。一つのタブ上には最大6つのチャートを表示させることができます。

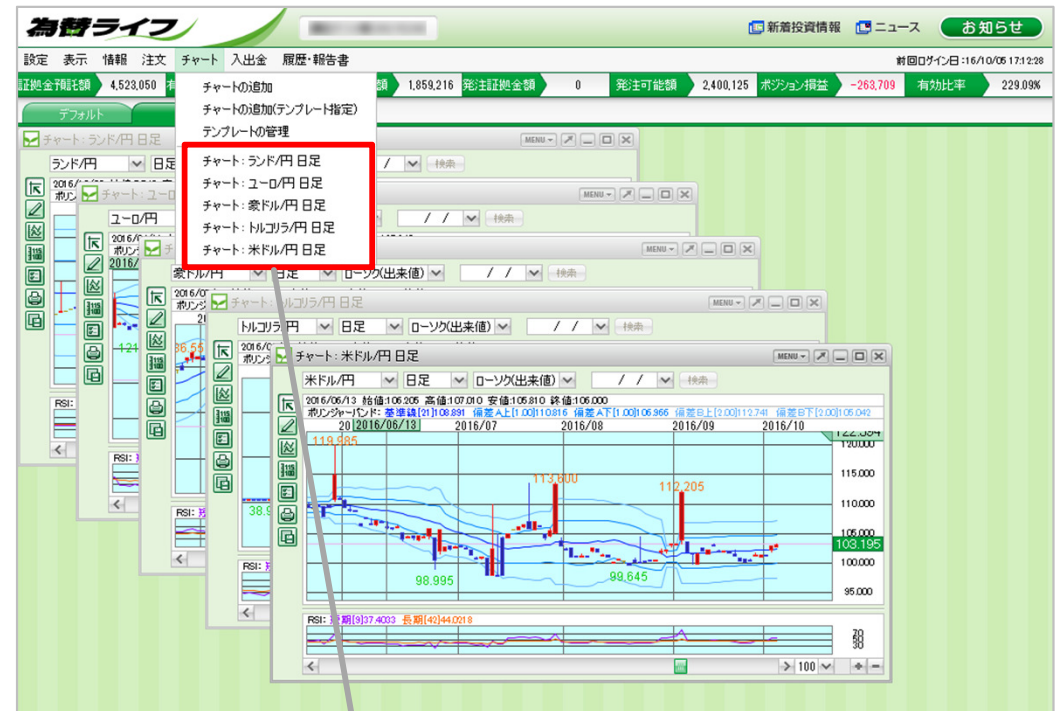

タブ上に表示されているチャートがリスト表示されます。

(2) テンプレート作成・登録



チャートを、テンプレートとして保存したい内容にカスタマイズし、右上の[MENU]から“テンプレートとして保存”をクリックする。



「テンプレートとして保存」画面で、保存名を入力し[保存]ボタンをクリックし、テンプレートの作成・保存が完了。

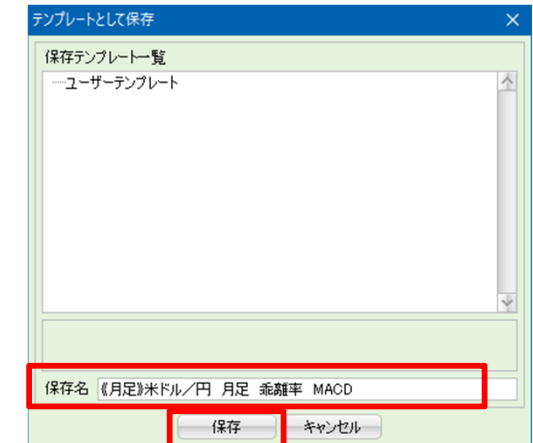

8-2 チャートの追加(テンプレート指定)

保存したチャートテンプレートは、「チャートの追加(テンプレート指定)」から呼び出して開くことができます。

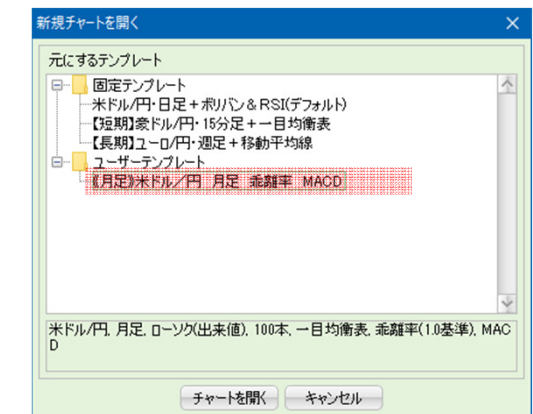

8-3 テンプレートの管理

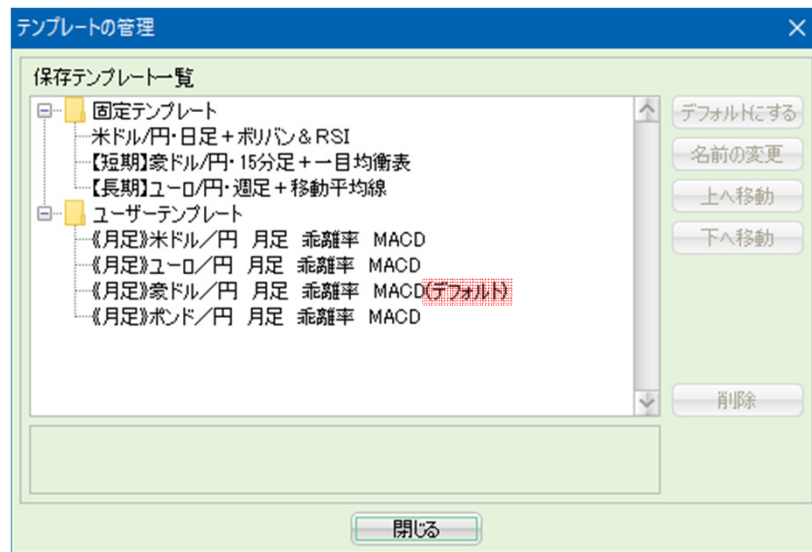

チャートのデフォルト設定、名前の変更、削除等を行うことが可能です。
デフォルト設定されたテンプレートは、“(デフォルト)”と表示されます。

8-4







チャート画面の詳細説明

通貨ペア選択

Tick
1分足
5分足
10分足
15分足
30分足
60分足
2時間
4時間
8時間
日足
週足
月足

ローソク(BID)
ローソク(ASK)
ローソク(出来高)
ライン(BID)
ライン(ASK)
ライン(出来高)
平均足(BID)
平均足(ASK)
平均足(出来高)
※BID=買気配値
、ASK=売気配値

日付指定入力
日足、週足、月足の場合に、指定した日付以後の情報が表示されます。
日付入力後に[検索]ボタンをクリックして下さい。

-  **1** クロスライン 表示/非表示
-  **2** テレンドラインツール
-  **3** 各種チャートの設定
-  **4** 値段軸スケールの設定
-  **5** チャート表示設定
-  **6** 印刷
-  **7** CSVデータ保存



チャートの縦軸(時間軸)の表示数を100~400の範囲で変更できます。

1 クロスライン 表示／非表示

マウスポインタに連動したクロスラインの表示／非表示を設定します。



直線が引けます。



フィボナッチリトレースメントが引けます。



フィボナッチファンが引けます。



2 テンドラインツール

フリーハンドでトレンドラインを追加できます。



トレンドラインを選択し移動させることができます。



トレンドラインを消去します。



トレンドラインを引く前に色の指定を行います。

3 各種チャートの設定

チャート画面のデザイン、チャートの種類、テクニカルを設定することができます。

デザイン設定	下部テクニカル1	下部テクニカル2
<ul style="list-style-type: none"> 背景の設定 チャートの設定 	<ul style="list-style-type: none"> 表示しない ストキャスティクス RSI(相対力指数) 乖離率(1.0基準) サイコロジカルライン DMI RCI(順位相関係数) ROC(変化率) MACD ウィリアムズ%R アルティメットオシレーター 平均足 	<ul style="list-style-type: none"> 表示しない ストキャスティクス RSI(相対力指数) 乖離率(1.0基準) サイコロジカルライン DMI RCI(順位相関係数) ROC(変化率) MACD ウィリアムズ%R アルティメットオシレーター 平均足

背景の設定

背景色

<input type="checkbox"/> タテ 最小目盛線	<input type="checkbox"/> 通常線
<input checked="" type="checkbox"/> タテ 目盛線	<input type="checkbox"/> 通常線
<input type="checkbox"/> タテ 補助目盛線	<input type="checkbox"/> 通常線
<input type="checkbox"/> タテ 周期線(日)	<input type="checkbox"/> 通常線
<input type="checkbox"/> タテ 周期線(週)	<input type="checkbox"/> 通常線
<input type="checkbox"/> タテ 周期線(月)	<input type="checkbox"/> 通常線
<input type="checkbox"/> タテ 周期線(年)	<input type="checkbox"/> 通常線
<input type="checkbox"/> ココ 最小目盛線	<input type="checkbox"/> 通常線
<input checked="" type="checkbox"/> ココ 目盛線	<input type="checkbox"/> 通常線

チャートの設定

<input type="checkbox"/> ローソク 陽線(棒)	
<input checked="" type="checkbox"/> ローソク 陽線(塗)	
<input type="checkbox"/> ローソク 陰線(棒)	
<input checked="" type="checkbox"/> ローソク 陰線(塗)	
<input type="checkbox"/> ローソク 同時線	
ラインチャート	<input type="checkbox"/> 通常線
転換点 山	
転換点 谷	
現在レート線	<input type="checkbox"/> 通常線

単純移動平均

<input checked="" type="checkbox"/> 短期	<input type="text" value="5"/>	<input type="checkbox"/> 通常線
<input type="checkbox"/> 中期	<input type="text" value="13"/>	<input type="checkbox"/> 通常線
<input checked="" type="checkbox"/> 長期	<input type="text" value="21"/>	<input type="checkbox"/> 通常線

ボリンジャーバンド

<input checked="" type="checkbox"/> 基準線	<input type="text" value="21"/>	<input type="checkbox"/> 通常線
<input checked="" type="checkbox"/> 偏差A	<input type="text" value="1.00"/>	<input type="checkbox"/> 通常線
<input checked="" type="checkbox"/> 偏差B	<input type="text" value="2.00"/>	<input type="checkbox"/> 通常線
<input type="checkbox"/> 収束		
<input type="checkbox"/> 偏差A塗りつぶし		
<input type="checkbox"/> 偏差B塗りつぶし		

指数平滑移動平均

<input checked="" type="checkbox"/> 短期	<input type="text" value="5"/>	<input type="checkbox"/> 通常線
<input type="checkbox"/> 中期	<input type="text" value="12"/>	<input type="checkbox"/> 通常線
<input checked="" type="checkbox"/> 長期	<input type="text" value="26"/>	<input type="checkbox"/> 通常線

パラボリック

初期値	<input type="text" value="0.020"/>
最大値	<input type="text" value="0.200"/>
加減因数	<input type="text" value="0.010"/>
<input checked="" type="checkbox"/> 買	 太点線
<input checked="" type="checkbox"/> 売	 太点線

一目均衡表

<input checked="" type="checkbox"/> 基準線	<input type="text" value="26"/>	<input type="checkbox"/> 通常線
<input checked="" type="checkbox"/> 転換線	<input type="text" value="9"/>	<input type="checkbox"/> 通常線
<input checked="" type="checkbox"/> 先行スパンA	<input type="text" value="26"/>	<input type="checkbox"/> 通常線
<input checked="" type="checkbox"/> 先行スパンB	<input type="text" value="52"/>	<input type="checkbox"/> 通常線
<input checked="" type="checkbox"/> 遅行スパン	<input type="text" value="26"/>	<input type="checkbox"/> 通常線
<input checked="" type="checkbox"/> 雲		
雲色1		
雲色2		

エンベロープ

<input checked="" type="checkbox"/> 基準線	<input type="text" value="21"/>	<input type="checkbox"/> 通常線
<input checked="" type="checkbox"/> 乖離A	<input type="text" value="2.00"/>	<input type="checkbox"/> 通常線
<input checked="" type="checkbox"/> 乖離B	<input type="text" value="3.00"/>	<input type="checkbox"/> 通常線
<input type="checkbox"/> 乖離A塗りつぶし		
<input type="checkbox"/> 乖離B塗りつぶし		

4 値段軸スケールの設定

ストキャスティクス <input checked="" type="checkbox"/> %K 9 通常線 <input checked="" type="checkbox"/> %D 3 通常線 <input type="checkbox"/> Slow%D 3 通常線	ROC(変化率) <input checked="" type="checkbox"/> 短期 9 通常線 <input type="checkbox"/> 中期 38 通常線 <input checked="" type="checkbox"/> 長期 72 通常線
RSI(相対力指数) <input checked="" type="checkbox"/> 短期 9 通常線 <input type="checkbox"/> 中期 14 通常線 <input checked="" type="checkbox"/> 長期 42 通常線	MACD EMA短期 12 EMA長期 26 <input checked="" type="checkbox"/> MACD 通常線 <input checked="" type="checkbox"/> 平滑シグナル 9 通常線 <input checked="" type="checkbox"/> 乖離 乖離上(棒) [棒] 乖離上(塗) [塗] 乖離下(棒) [棒] 乖離下(塗) [塗]
乖離率(10基準) <input checked="" type="checkbox"/> 短期 5 点線 <input type="checkbox"/> 中期 13 一点鎖線 <input checked="" type="checkbox"/> 長期 21 通常線	ウィリアムズ%R <input type="checkbox"/> 短期 5 通常線 <input checked="" type="checkbox"/> 中期 13 通常線 <input type="checkbox"/> 長期 21 通常線
サイロジカルライン <input checked="" type="checkbox"/> PCI 12 通常線 <input type="checkbox"/> %PCI 3 通常線 <input type="checkbox"/> Slow%PCI 3 通常線	アルティメットオシレーター <input checked="" type="checkbox"/> U-OSI 通常線 (1) 7 (2) 14 (3) 28
DMI TR 2 <input checked="" type="checkbox"/> +DI 14 通常線 <input checked="" type="checkbox"/> -DI 14 通常線 <input checked="" type="checkbox"/> ADX 14 通常線 <input type="checkbox"/> ADXR 14 通常線	平均足 <input type="checkbox"/> ローソク 陽線(棒) [棒] <input checked="" type="checkbox"/> ローソク 陽線(塗) [塗] <input type="checkbox"/> ローソク 陰線(棒) [棒] <input checked="" type="checkbox"/> ローソク 陰線(塗) [塗] <input type="checkbox"/> ローソク 同時線 [棒]
ROC(順位相関係数) <input checked="" type="checkbox"/> 短期 6 通常線 <input type="checkbox"/> 中期 9 通常線 <input checked="" type="checkbox"/> 長期 27 通常線	

- ・自動
チャート画面のサイズ、レートに応じてスケールサイズが自動的に変更されます。
- ・固定
上限、下限に価格を設定すると、チャート画面の値段のスケールが固定されます。

値段軸スケールの設定

値段軸スケール

自動

固定

上限

下限

現在の状態を取得

決定 キャンセル



5 チャート表示設定

チャート上に各種情報の表示設定を行います。

オートネット方式時のメニュー

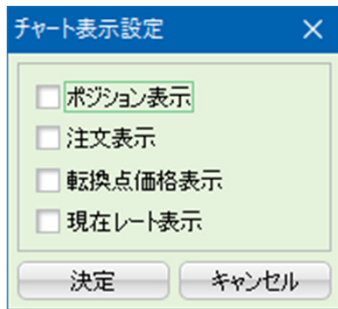

指定決済方式時のメニュー

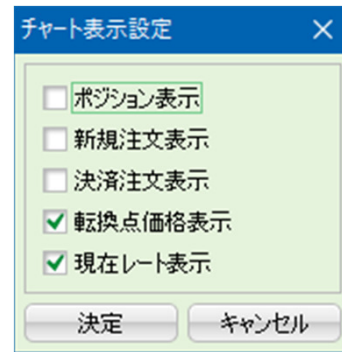

ポジション表示

チャート上に黄色のラインで表示されます。売りポジションなら▼、買いポジションなら▲、三角内の数字はポジションの枚数を表します。



黄色の三角にマウスポインタを重ねると、ポジションの詳細が表示されます。



黄色の三角上で右クリックすると、決済注文のリンクが表示され、そのポジションに対する決済注文画面を開くことができます。※指定決済方式のみ



注文表示 ※オートネット方式のみ

チャート上に青色のラインで表示されます。青丸の中に売り注文なら▼、買い注文なら▲、三角内の数字は注文枚数を表します。



新規注文表示 ※指定決済方式のみ

チャート上に青色のラインで表示されます。青丸の中に売り注文なら▼、買い注文なら▲、三角内の数字は注文枚数を表します。



青丸内の三角にマウスポインタを重ねると、注文の詳細が表示されます。



青丸内の三角上で右クリックすると、注文変更及び注文取消のリンクが表示され、その注文に対する変更・取消画面を開くことができます。



青丸内の三角にマウスポインタを重ねると、注文の詳細が表示されます。



青丸内の三角上で右クリックすると、注文変更及び注文取消のリンクが表示され、その注文に対する変更・取消画面を開くことができます。



決済注文表示 ※指定決済方式のみ

チャート上に緑色のラインで表示されます。緑四角の中に売り注文なら▼、買い注文なら▲、三角内の数字は注文枚数を表します。



転換点価格表示

チャート上の価格が転換した時点で、転換価格が表示されます。



現在レート表示

チャート上に、現在値が紫色のラインで表示されます。



緑四角内の三角にマウスポインタを重ねると、注文の詳細が表示されます。カッコ内には、決済対象玉の成立価格が表示されます。

緑四角内の三角上で右クリックすると、注文変更及び注文取消のリンクが表示され、その注文に対する変更・取消画面を開くことができます。注文方式によっては、注文変更がグレーアウトされ、選択できない場合があります。

6 印刷

チャート画面をプリンターで印刷することができます。

7 CSVデータ保存

表示されているチャートデータをCSV出力することができます。

8-5 チャート画面からの注文

チャート画面上で右クリックすると、メニューが表示され、発注やチャートの各種設定を行うことができます。



「入出金」メニュー

入金通知(クイック入金)	9-1
出金依頼・取消	9-2
振替出金依頼・取消	9-3
振込先口座情報	9-4

9-1 入金通知(クイック入金)

(1) 入金通知

「入金通知」は、金融機関の窓口やATM、またはネットバンクを利用して、当社にご送金いただく前、もしくはご送金いただいた後に、お客様から当社への送金のご意志をお知らせいただく機能です。さらに、お客様がPayPay銀行の口座をお持ちでしたら、入金通知に引き続いて“クイック入金”を行うことができます。

当社にご送金予定の金額を入力し、[確認]をクリックします。

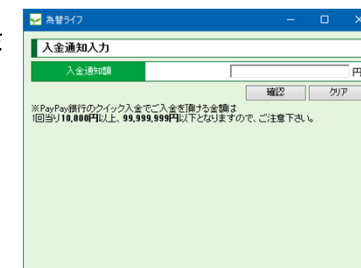

[入金通知]をクリックします。



ここまでの操作で、お客様から当社への送金のご意志の入力作業が完了となります。

さらに、PayPay銀行の口座をお持ちの場合は、[金融機関選択へ]をクリックしていただき、“クイック入金”のお手続きを行うことができます。

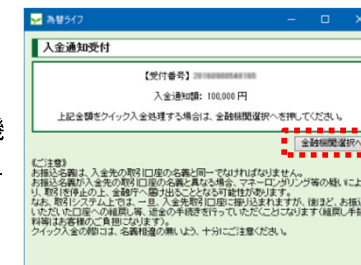

(2) クイック入金

入金通知後に、[金融機関選択へ]をクリックします。

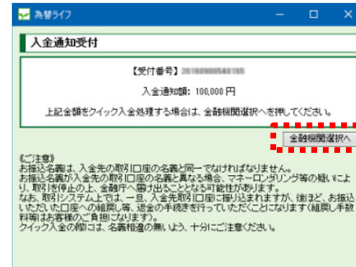

金融機関名から“PayPay銀行”を選択し、[クイック入金]をクリックします。

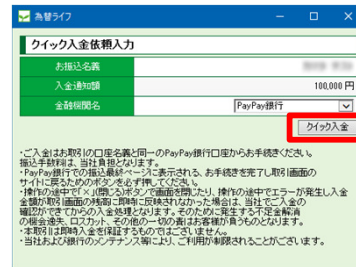

PayPay銀行のサイトへ移動しますので、サイト上で送金の手続きを行ってください。

PayPay銀行のサイト上で送金手続き後、“クイック入金結果”画面が表示されます。

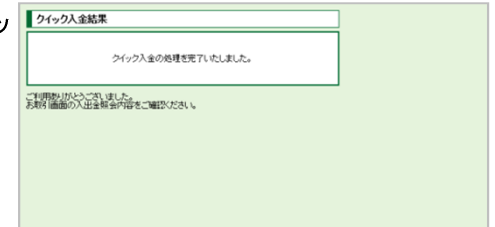

クイック入金後は、入出金履歴を必ずご確認ください。取引画面のメニュー「履歴・報告書」→「履歴の検索…」から、“入出金履歴”を選択し、期間を指定して[決定]をクリックしてください。

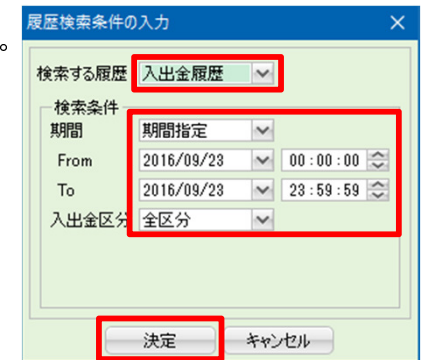

入出金履歴: 期間指定 全区分

期間: 15/09/18 00:00:00 ~ 15/11/17 23:59:59 入出金区分: 全区分

受付番号	依頼日時	成立・取消日時	入出金区分	科目	入金通知・出金依頼額	入出金成立額	手数料充当額	状態
20151100547467	15/11/11 14:24:21	15/11/11 14:24:29	オンライン入金	依頼分	4,000,000	4,000,000		成立
20151000547468		15/10/30 10:55:07	出金	未払手数料			5,820	成立
20151000547462	15/10/29 14:40:17	15/10/29 14:40:45	オンライン入金	依頼分	1,000,000	1,000,000		成立
入金合計金額					6,000,000			
出金合計金額						5,820		
入出金差額							5,994,180	

状態が“成立”になっていれば、お客様の口座への入金反映が完了となります。

9-2 出金依頼・取消

(1) 出金依頼

[出金依頼]をクリックします。

出金依頼額を入力し、[確認]をクリックします。

依頼内容を確認後、[出金依頼]をクリックし、依頼が完了となります。

※登録金融機関の変更がないか、必ずご確認ください。

出金依頼額の変更はできませんので、一度取消を行ってから、再度出金依頼を行ってください。

受付番号	依頼日時	出金依頼額	有効比率(%)	出金依頼額成立後有効比率(%)
20160900548179	16/09/26 11:26:33	1,000,000	386.92	310.75

(2) 出金取消

取り消したい出金依頼を選択し、[出金取消]をクリックします。

受付番号	依頼日時	出金依頼額	有効比率(%)	出金依頼額成立後有効比率(%)
20160900548179	16/09/26 11:26:33	1,000,000	386.92	310.75

[取消]をクリックし、取消完了となります。



出金可能額には当日確定した売買差益が含まれるケース(*)があります。ただし売買差益は、確定日の2営業日後に受渡し可能となるため、出金依頼は行っても、システムの日次更新時に出金制限がかかってしまいます。その場合は再度システムより出金依頼の手続きをお願いします。

※前日が売買差損、当日が売買差益となった場合。

9-3

振替出金依頼・取消

※「くりっく株365」口座開設済の場合のみ表示

(1) 振替出金依頼

[振替出金依頼]をクリックします。

振替出金依頼額を入力し、[確認]をクリックします。

依頼内容を確認後、[振替出金依頼]をクリックし、依頼が完了となります。

振替出金依頼額の変更はできませんので、一度取消を行ってから、再度振替出金依頼を行ってください。

受付番号	依頼日時	振替出金依頼額	有効比率(%)	出金依頼額成立後有効比率(%)
20190100549112	19/01/17 17:15:06	1,000,000	6964.51	1118.83

(2) 振替出金取消

取り消したい振替出金依頼を選択し、[振替出金取消]をクリックします。

受付番号	依頼日時	振替出金依頼額	有効比率(%)	出金依頼額成立後有効比率(%)
20190100549112	19/01/17 17:15:06	1,000,000	6964.51	1118.83

[取消]をクリックし、取消完了となります。



振替出金可能額には当日確定した売買差益が含まれるケース(※)があります。ただし売買差益は、確定日の2営業日後に受渡し可能となるため、振替出金依頼は行っても、システムの日次更新時に出金制限がかかってしまいます。その場合は再度システムより振替出金依頼の手続きをお願いします。

※前日が売買差損、当日が売買差益となった場合。

9-4

振込先口座情報

当社の振込先金融機関をご確認いただけます。

「履歴・報告書」メニュー

履歴の検索・・・	10-1
報告書のダウンロード	10-2

10-1 履歴の検索・・・

(1) 約定履歴

The dialog box titled "履歴検索条件の入力" (Input of History Search Conditions) contains the following fields:

- 検索する履歴: 約定履歴 (dropdown)
- 検索条件 (grouped box):
 - 期間: 期間指定 (dropdown)
 - From: 2016/09/23 (date), 00:00:00 (time)
 - To: 2016/09/23 (date), 23:59:59 (time)
 - 通貨ペア: 全通貨 (dropdown)
 - 約定区分: 全区分 (dropdown)
 - 売買区分: 全売買 (dropdown)
- Buttons: 決定 (OK), キャンセル (Cancel)

- | | |
|------|---------------------------------|
| 期間 | 「期間指定」、「当月のみ」、「当日のみ」から選択できます。 |
| From | 「期間指定」を選択した場合のみ、検索期間の絞り込みができます。 |
| To | ※履歴検索の設定期間は、最高90日間までとなります。 |
| 通貨ペア | 「全通貨」以外、各通貨ペアを個別に選択できます。 |
| 約定区分 | 「全区分」、「新規約定」、「決済約定」から選択できます。 |
| 売買区分 | 「全売買」、「売」、「買」から選択できます。 |

1: 件数選択ボックス
2: 更新ボタン
3: CSV出力ボタン
4: 為替差損益合計
5: スワップポイント合計
6: 手数料(税込)合計
7: 条件変更ボタン
8: 一覧表示項目(列)の入れ替え

成立日時	注文番号	通貨ペア	注文形態	売買	約定区分	成立数量	執行条件	新規成立日時	新規成立価格	決済成立価格
15/11/05 18:16:58	1511190400000014-00000000	米ドル/円	単一	売	新規約定	1	成行	15/11/05 18:16:58	121.610	
15/10/29 14:43:42	1510185300000002-00000000	米ドル/円	単一	買	決済約定	10	成行	15/10/29 14:41:04	120.805	120.890
15/10/29 14:41:04	1510185300000001-00000000	米ドル/円	単一	買	新規約定	10	成行	15/10/29 14:41:04	120.805	

為替差損益合計: 8,500
スワップポイント合計: 0
手数料(税込)合計: 5,820

1 件数選択ボックス

表示する件数を指定します。

2 更新ボタン

クリックすることにより最新の情報に更新します。

3 CSV出力ボタン

表示している内容をCSVデータで出力します。

4 為替差損益合計

リストに表示されている“為替差損益”の合計を表示します。

5 スワップポイント合計

リストに表示されている“スワップポイント”の合計を表示します。

6 手数料(税込)合計

リストに表示されている“手数料(税込)”の合計を表示します。

7 条件変更ボタン

履歴情報の検索条件を変更します。新たに「履歴検索条件の入力」メニューが表示されます。

8 一覧表示項目(列)の入れ替え

○一覧の表示項目(列)を設定することができます。

表示を隠す場合は、表示の一覧から該当する項目を選択し、中央の[隠す]ボタンをクリックしてください。また、再表示させる場合は、非表示の一覧から該当する項目を選択し、中央の[表示]ボタンをクリックしてください。変更後に[決定]ボタンを押すことで変更が反映されます。

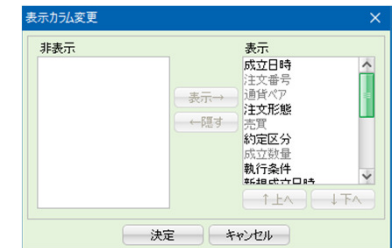

○一覧内での項目(列)の並び順を設定することができます。

並び順を変更したい項目(列)を、表示の一覧から選択し、[↑上へ]ボタン又は[↓下へ]ボタンをクリックして順番を入れ替えてください。変更後に[決定]ボタンを押すことで変更が反映されます。

Point

クロスカレンシー通貨の「為替差損益」欄の表示について

取引時間中と取引終了後で異なります。

取引時間中の表示

ティックバリューの通貨単位※(通貨ペア表示の右辺通貨)の対円レートの仲値(買気配値と売気配値の平均値)で仮換算された金額表示となります。確定額ではありません。

※6-8 取引条件一覧参照

取引終了後の表示

取引所が定める”清算値”により円換算されて確定額となります。

9 リスト

検索条件に合致した約定履歴を一覧形式で表示します。

成立日時	注文が成立した日時を表示します。
注文番号	成立した注文の注文番号を表示します。
通貨ペア	通貨ペア名を表示します。
注文形態	注文形態(単一・OCO・IfDoneなど)を表示します。
約定区分	約定区分(新規約定・決済約定)を表示します。
執行条件	執行条件(成行・指値・逆指など)を表示します。
新規成立価格	「約定区分」が“新規約定”の場合は新規ポジションの成立価格、“決済約定”の場合は決済対象ポジションの成立価格を表示します。
決済成立価格	「約定区分」が“決済約定”の場合、決済成立価格を表示します。
為替差損益	「約定区分」が“決済約定”の場合、発生した為替差損益を表示します。
スワップポイント	「約定区分」が“決済約定”の場合、発生したスワップポイントを表示します。
手数料(税込)	「約定区分」が“新規約定”及び“決済約定”の場合、発生した税込手数料を表示します。
受渡金額	「為替差損益」+「スワップポイント」-「手数料(税込)」の金額を表示します。
スポット決済日	「約定区分」が“決済約定”の場合、「受渡金額」の受渡日を表示します。
備考	特殊注文(ロスカット・強制決済・建玉整理)の場合や、代行入力等の場合に表示します。

(2) 注文履歴

期間	「期間指定」、「当月のみ」、「当日のみ」から選択できます。
From	「期間指定」を選択した場合のみ、検索期間の絞り込みができます。
To	※履歴検索の設定期間は、最高90日間までとなります。
通貨ペア	「全通貨」以外、各通貨ペアを個別に選択できます。
決済区分	「全決済区分」、「新規」、「決済」、「オートネットティング」から選択できます。
売買区分	「全売買」、「売」、「買」から選択できます。



1 ページ選択ボックス

表示するページを指定します。

2 更新ボタン

クリックすることにより最新の情報に更新します。

3 CSV出力ボタン

表示している内容をCSVデータで出力します。

4 条件変更ボタン

履歴情報の検索条件を変更します。新たに「履歴検索条件の入力」メニューが表示されます。

5 変更履歴ボタン

新たなウィンドウが開き、選択した注文の注文変更履歴が表示されます。

6 執行履歴ボタン

新たなウィンドウが開き、選択した注文の注文執行履歴が表示されます。

7 一覧表示項目(列)の入れ替え

○一覧の表示項目(列)を設定することができます。

表示を隠す場合は、表示の一覧から該当する項目を選択し、中央の[隠す]ボタンをクリックしてください。また、再表示させる場合は、非表示の一覧から該当する項目を選択し、中央の[表示]ボタンをクリックしてください。変更後に[決定]ボタンを押すことで変更が反映されます。

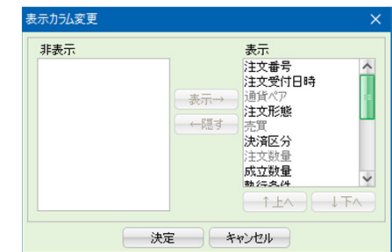

○一覧内での項目(列)の並び順を設定することができます。

並び順を変更したい項目(列)を、表示の一覧から選択し、[↑上へ]ボタン又は[↓下へ]ボタンをクリックして順番を入れ替えてください。変更後に[決定]ボタンを押すことで変更が反映されます。



一覧中の一つの注文をクリックすると、その注文に対応する履歴ボタンがアクティブになります。



8 リスト

検索条件に合致した注文履歴を一覧形式で表示します。

注文受付日時	注文受付日時を表示します。
通貨ペア	通貨ペア名を表示します。
注文形態	注文形態(単一・OCO・IfDoneなど)を表示します。
決済区分	決済区分(新規・決済・オートネットティング)を表示します。
注文数量	注文依頼数量を表示します。
成立数量	成立数量を表示します。
執行条件	執行条件(成行・指値・逆指など)を表示します。
指定価格	「執行条件」が“指値”、“逆指値”、“時間指定(指値)”、“時間指定(逆指値)”の場合に表示されます。
トレール	「執行条件」が“トレール”の場合に、指定した値幅を表示します。
注文状態	注文の状態を表示します。
有効期限	有効期限を表示します。
指定日時	「執行条件」が“時間指定”の場合に、指定した日時を表示します。
注文成立・取消日時	注文が成立、もしくは取り消した日時を表示します。
先行注文番号	連続注文を発注している場合に、先行する先行注文番号を表示します。
スリッページ	「執行条件」が“ストリーミング”の場合に、設定したスリッページを表示します。
備考	特殊注文(ロスカット・強制決済・建玉整理)の場合や、代行入力等の場合に表示します。

(3) 入出金履歴

期間	「期間指定」、「当月のみ」、「当日のみ」から選択できます。
From	「期間指定」を選択した場合のみ、検索期間の絞り込みができます。
To	※履歴検索の設定期間は、最高90日間までとなります。
入出金区分	「全区分」、「出金」、「入金」、「オンライン入金」から選択できます。

受付番号	依頼日時	成立・取消日時	入出金区分	科目	入金通知・出金依頼額	入出金成立額	手数料充当額	状態
20160900548187	16/09/27 13:15:20	16/09/28 09:07:43	出金	預入金	500,000	500,000		成立
20160900548181	16/09/26 14:53:22	16/09/27 11:46:43	出金	預入金	100,000	100,000		成立
20160900548180	16/09/26 13:04:25	16/09/26 14:53:16	出金	預入金	1,000,000			取消
20160900548179	16/09/26 11:26:33	16/09/26 11:28:02	出金	預入金	1,000,000			取消
20160900548178	16/09/26 10:50:33	16/09/26 10:50:41	オンライン入金	預入金	5,000,000	5,000,000		成立
20160900548165	16/09/23 14:20:06	16/09/23 14:22:36	オンライン入金	預入金	100,000	100,000		成立
入金合計金額					5,100,000			
出金合計金額						600,000		
入出金差額							4,500,000	

1 件数選択ボックス

表示する件数を指定します。

2 更新ボタン

クリックすることにより最新の情報に更新します。

3 CSV出力ボタン

表示している内容をCSVデータで出力します。

4 条件変更ボタン

履歴情報の検索条件を変更します。新たに「履歴検索条件の入力」メニューが表示されます。

5 入金合計金額

リストに表示されている「入出金区分」が「入金」もしくは「オンライン入金」の成立合計額を表示します。

6 出金合計金額

リストに表示されている「入出金区分」が「出金」の成立合計額を表示します。

7 入出金差額

「入金合計金額」-「出金合計金額」の金額が表示されます。

8 執行履歴ボタン

新たなウィンドウが開き、選択した入出金の入出金執行履歴が表示されます。

受付番号	依頼日時	成立・取消日時	入出金区分	科目	入金通知・出金依頼額	入出金成立額	手数料充当額	状態
20160900548187	16/09/27 13:15:20	16/09/28 09:07:43	出金	預入金	500,000	500,000		成立
20160900548181	16/09/26 14:53:22	16/09/27 11:46:43	出金	預入金	100,000	100,000		成立
20160900548180	16/09/26 13:04:25	16/09/26 14:53:16	出金	預入金	1,000,000			取消
20160900548179	16/09/26 11:26:33	16/09/26 11:28:02	出金	預入金	1,000,000			取消
20160900548178	16/09/26 10:50:33	16/09/26 10:50:41	オンライン入金	預入金	5,000,000	5,000,000		成立
20160900548165	16/09/23 14:20:06	16/09/23 14:22:36	オンライン入金	預入金	100,000	100,000		成立
入金合計金額					5,100,000			
出金合計金額						600,000		
入出金差額							4,500,000	

一覧中の一つの入出金履歴をクリックすると、執行履歴ボタンがアクティブになります。



9 一覧表示項目(列)の入れ替え

○一覧の表示項目(列)を設定することができます。

表示を隠す場合は、表示の一覧から該当する項目を選択し、中央の[隠す]ボタンをクリックしてください。また、再表示させる場合は、非表示の一覧から該当する項目を選択し、中央の[表示]ボタンをクリックしてください。変更後に[決定]ボタンを押すことで変更が反映されます。

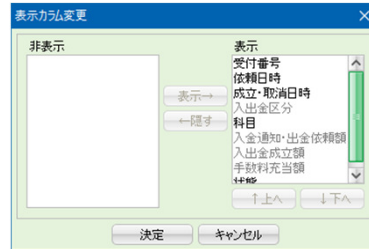

○一覧内での項目(列)の並び順を設定することができます。

並び順を変更したい項目(列)を、表示の一覧から選択し、[↑上へ]ボタン又は[↓下へ]ボタンをクリックして順番を入れ替えてください。変更後に[決定]ボタンを押すことで変更が反映されます。

10 リスト

検索条件に合致した入出金履歴を一覧形式で表示します。

依頼日時	入出金の依頼日時を表示します。
成立・取消日時	入出金の成立日時、または取消日時を表示します。
入出金区分	入出金区分(入金・オンライン入金・出金)を表示します。
科目	ご依頼いただいた“入金”、“オンライン入金”、“出金”については依頼分、発生した手数料については「未払手数料」もしくは「未収手数料」として表示します。
入金通知・出金依頼額	「入出金区分」が“入金”もしくは“オンライン入金”の場合には通知された入金額、“出金”の場合には依頼された出金額を表示します。
入出金成立額	成立した入金額、もしくは出金額を表示します。
手数料充当額	「入出金区分」が“入金”もしくは“オンライン入金”で、かつ未収手数料が発生している場合に、未収手数料として徴収した額を表示します。
状態	入出金情報の状態を表示します。

10-2 報告書のダウンロード

取引報告書兼取引残高報告書(日次)、取引残高報告書(月次)、損益計算書を、PDFファイルで取り出すことができます。



1 前年遷移ボタン

カレンダーの表示を前年同月に変更します。

2 前月遷移ボタン

カレンダーの表示を前月に変更します。

3 次月遷移ボタン

カレンダーの表示を次月に変更します。

4 次年遷移ボタン

カレンダーの表示を次年同月に変更します。

5 取引報告書兼取引残高報告書(日次)

「取引報告書兼取引残高報告書(日次)」が作成されている日にはPDFマークが表示されます。クリックすることで「取引報告書兼取引残高報告書(日次)」を表示出力させることができます。

6 出力年月選択メニュー(取引残高報告書(月次))

「取引残高報告書(月次)」を出力する年月を指定します。

7 取引残高報告書(月次)表示ボタン

6で指定した年月の「取引残高報告書(月次)」を表示出力します。

8 出力年月選択メニュー(損益計算書)

「損益計算書」を出力する年月を指定します。

9 損益計算書表示ボタン

8で指定した期間の「損益計算書」を表示出力します。